京城日報
四月二十七日(土)
夕刊
編輯兼發行人 兒島吉治
印刷人 小川三之介
京城府太平通一丁目
發行所 合資會社 京城日報社

すき燒
鳥料理
水炊
喜久家
本町二 喜樂館横
電本二三八三番

低氣壓下の審議會
◇樞府政府を衝く◇

【平沼副議長】

【岡田首相】

審議會恒久化は 責任內閣制に觸る
樞府『臨時的としては如何』 首相『御說は尤もである』

【東京電話】內閣審議會設置に關しては樞府側の意見により政府は從來の言明に反し『之を臨時的機關たらしむるも差支へない』といふ情勢であるが、之は明かに政府が樞府に屈服したものとして內閣審議會及び調查局の成行は極めて重視されるに至つた、即ち樞府審查委員會に於ては從來議長、副議長は容易に發言せざることを慣例として來たのであるが廿六日の審議會に於ては平沼副議長より內閣審議會といふが如き重要國策決定機關を恒久的機關として制度化する場合は、たとひ法則上では純然たる諮問機關であるとしても內閣の行動を牽制することは明かである、其の結果は勢ひ責任內閣制の本質に觸れ責任內閣以外に更に國策決定の內閣を置くことゝなることは明かである、從つて非常時局にかてかゝる機關を必要なりとしてもこの非常時局が何時まで續くかは不明であり、次の內閣の行動を掣肘拘束するが如き結果を招來してはならぬと信ずるので內閣調查局は別としても、內閣審議會は臨時的機關としては如何と政府に肉薄した、これに對し岡田首相は

御主旨は御尤もである

と答へて明確な答辯を與へなかつたので、樞府側では審議の結果審查報告書に內閣審議會は臨時的機關なりと諒解して政府原案を承認すべきものと認める旨を明記して贊成することゝし、政府に要求したものである、これに對し政府は重大問題であるが內閣審議會、同調查局を設置するといふことが根本義であるとの見解で、樞府側の意見を尊重することになつたものである しかして富井委員長は來る八日の樞密院本會議に提出すべく審查報告書起草に際し、いま一應審議會官制に調查局の組織および運用に關し二、三重要點に關する政府の明確なる所信を確めることゝなり、これに對する政府の答辯は審議會官制關係勅令案に希望決議が附せられるか否かの分岐點をなすものと觀られるが結局右の如き希望意見を附して原案を承認可決するものと豫想される

樂觀する政府側
樞府の承認を確信す

【東京電話】內閣審議會官制關係勅令案に關する樞密院の審查は廿六日の第二回審查委員會を以て質問を終了したが富井委員長は來る五月八日の樞府本會議に提出すべき審查報告書作成に際し今一度審議會官制に調查局組織及び諸重要點に關し政府の明確なる

所信を 確めることとなつたが、これに對し政府は左の意見を持し、これをもつて樞府側をして充分納得せしめ承認可決を見るものと確信してゐる模樣である 國家百年の大計を樹立するためにはこれが審議調查のため恒久的機關を必要とするのであるから內閣審議會が一に內閣の更迭によつて

廢止 されるものであつてはならぬと考へてゐるが故にその所要經費を經常部豫算となしたものであり一に恒久的國策樹立のために愼重審議調查を遂げたき意思からである、しかし恒久的機關としてもその必要がなくなつた時においてもなほ存置して置かねばならぬとは考へてゐない、即ち所謂非常時局が

完全 に克服するまでの或期間で國家の根本國策樹立が完了した曉には內閣審議會はその必要をなくするやも知れない

問答大要

【東京電話】內閣調查局官制並に關係勅令を審查するため二十六日午後二時より開催せられた樞密院の第二回審查委員會において樞府對政府側の質問應答大要は

(問)內閣審議會はこの政府だけの審議機關ではないのか

(答)そうではない、內閣によつて容易に樹立し得ない國家百年の大計をたつる恒久手段である

(問)しからばこの審議會の官制として內閣が更迭しても存續する時はその委員が次の總理大臣と略同列の一流人物が網羅されるやうな場合にはその次の內閣の行動を制肘するやうなことになりはしないか

(答)審議會はあくまで內閣の諮問機關であつて補弼の責は各國務大臣にある以上、そのやうな心配はないと思ふ

盟邦元首
御歸旅お恙なく 新京へ向ひ給ふ
大連港外最後の御一夜

【大連二十七日電通】去る廿四日比叡に召されて一路御歸國の途につかせ給ふた滿洲國皇帝陛下にはお恙もあらせられず廿六日午後十時半大連港に御歸着遊ばされた、同夜は港外假泊の御召艦に御旅程最後の一夜を御過し遊ばされた、二十七日朝早天御上陸、御出迎の張國務總理以下の群臣並に南大使以下日本側文武大官の敬禮を受けさせられた後、沈宮內府大臣、謝外交部大臣等の隨員を從へさせ午前七時大連驛發特別列車に召されて一路國都新京御歸還の途に就かせられた、かくて廿七日午後五時半(日本時間同六時半)には新京御着の御豫定である

日滿親善の畏き御內意

【大連廿七日發合同】御訪日御答禮の盛儀を終へさせられた滿洲國皇帝陛下には新京御歸還後近く三千萬民衆に詔勅を賜はり永劫不滅の日滿親善の强化を期せらるゝ御內意と洩れ承はる、同時に國務總理は有難き聖旨を體し之れが具體化に邁進し、もつて日滿親善に不滅の大柱を打建てることとなつてゐる

獨逸重大覺悟で 海軍も再軍備
英國テレグラフ紙の報道

【ロンドン二十七日電通】デーリー・テレグラフ紙外交記者が權威ある筋よりの確聞として報ずるところによれば、ドイツ政府はゼネヴァ問責宣言に拘泥することなく更に新しくヴェルサイユ條約侵犯呼ばはりを覺悟して海軍再軍備斷行の決意を固めさし當り二百五十噸の潛水艦十二隻の起工及び大戰以來閉鎖されて居たキール潛水訓練學校の再開校を斷行するに決定したと

ギリシャ前王 倫敦に入る

【ロンドン二十六日電通】廿五日復辟宣言を發せられたギリシャ前王ジョージ陛下は二十六日午後郊外から汽車でロンドン市に入られたがギリシャ急進派系分子の妄動に依り不測の事態發生を慮つたイギリス官憲では陛下の警衛に萬全を期するため停車場に正服私服警官多數を派し警備に怠りなく今後御滯英中は宿舍その他にも十分警備をなすことゝなつた

【ロンドン二十六日電通】復辟宣言後ロンドンに滯在中のギリシャ前王ジョージ陛下の側近者は陛下の復辟妨害の種々なる報道を一擲して記者に次の如く語つた

色々の噂が飛んで居るやうであるが萬事は陛下にとつて一層好調に運ばれて居る、公式に王位に復せられる機會が決して遠い先のことではないことを確信して居る

北太平洋上に 展く攻防戰
大演習の主要問題

【ワシントン廿六日電通】いよいよ目睫に迫つたアメリカ海軍の西北太平洋に於ける大演習に關しては色々取沙汰が行はれ、殊に日本朝野が之を注視してゐるとの報道は今からアメリカ海軍當局に衝動を與へ當局者は極力右演習が單に防禦力の試驗のみを目的とするものなることを說き、スタンドレー海軍作戰部長はアメリカ海軍は今回の演習に於ても日本々土より二千哩以內の距離には絕對に入り込まぬ旨言明して誤解を避けんとして居り、演習の規模、形態に關し確實なる智識を有せるものは索敵戰鬪兩艦隊及本省首腦部の數名に過ぎず一切秘密にされてゐるが一般に信ぜられてゐる處によれば、本演習中主要問題となるのは索敵戰鬪兩艦隊を混成せしめた上之を青、黑兩軍に分ち黑色攻擊軍がアラスカ海岸乃至太平洋北西岸方面奪取を目的として攻擊の手を進めるに對し青色防禦軍が防禦に努める模擬戰鬪である

疑惑を抱かず
齋藤駐米大使が 米記者團に言明

【ワシントン廿六日電通】アメリカ海軍の西太平洋に於ける大演習開始期がいよいよ目睫の間に迫り之に對する日本朝野の見解が逐一報道されアメリカ人の神經を過敏ならしめてゐる折柄齋藤駐米大使は二十六日アメリカ新聞記者團に對し左の如き談話を與へて日本としてはアメリカ海軍の演習に對しては何等疑惑の念を抱いてゐない旨言明しアメリカ人の感情緩和に資せんとする處あつた、談話要旨左の如し

日本政府はアメリカ海軍の演習に關し何等憂慮の如きは感じてゐない、日本では政府に於ても海軍々人連も問題を誤解してはゐない、且つ領海の一定部分のみでなく凡ゆる部分に通曉するのがその國の海軍の義務なることをよく諒解してゐる、アメリカ海軍は從來思慮深き北太平洋上に於て演習を行つたことはないのであるから次回はさう云ふ處へ行つて見たいとアメリカ海軍が希望してゐることは極めて明瞭に諒解されてゐるのである

三轉する 佛蘇援助協約
假調印に漕ぎつく

【パリ廿六日發聯合】パリ駐箚ソ聯大使ボチヨムキン氏は廿六日外務省にラヴアル外相を訪問、本國政府よりの訓令に基き雙互援助條約案に關するソ聯政府の見解を說明した、右は條約案に關する

折衝が最後 の土壇場に至り締結條項の自動的發動規定に關し佛ソ兩國政府間の意見一致せず停頓狀態に陷つたのであるが、ソ聯政府の新訓令による說明により條約成文起草の

困難も除去 された模樣で、いよいよ明二十七日ラヴアル外相とボチヨムキン大使との間に假調印する段どりと見られる會見後ボ大使は欣然として語る

ラヴアル外相と會議の結果、雙互援助條約案につき完全なる意見の一致を見た、條約の案文は二十六日夜兩國委員の手で最後的に決定明日會は外務省でラヴアル外相と會見するはず

三殉職警官に 警察功勞章
天長の佳節に

廿九日の天長節に際し本府警務局では昨年八月廿四日匪賊のために戰死した黃海道信川署金東漢、平北碧潼署警察官、同署永動三警官に對し警察官の最高榮譽たる警察功勞章を授與することになつたがこれで右授與者は朝鮮で五十五名に達した

宇垣總督 小鹿島を中心 に忠全南視察

宇垣總督は、來月國立癩療養所小鹿島更生園を中心に忠南、全南地方の施政狀況を視察の豫定である

◇お斷わり◇

二十九日は天長節に付かねて社告の如く夕刊を繰行せず三十日附朝刊として發行いたします

京城日報社

人

◇宣昌幸義氏 京城府會議員立候補挨拶のため來社

◇加藤好晴氏 同上

◇瀨戶多平氏 同上

◇佐藤本社東京支社長 入城中廿七日滿洲へ

◇波多海藏氏(同顧問) 同上、五月下旬京城通過歸任

天地玄黃

中樞院會議における宇垣總督の訓示中『半島をして物心具足の樂園たらしむべし』とある。半島治政の新標語

◇ヴ提督五五三比率確保絕對必要を强調。誰か吾身の不利を强調せんやだ

◇英國は海軍問題で歐洲各國間の戶締的豫備交涉をなし、うまく行つたら日米も誘つて海軍會議開催に漕ぎつけやうとある。やゝこしい當然

銀行團は歸途入城

松原鮮銀副總裁は二十八日午後三時三十分發渡滿、新京に直行し日滿在の上南下五月三日朝大連着の東西シンヂケート銀行團を迎へ同團と行を共にし滿鐵及び中央銀行の招待を受けた後ハルビン、新京經由京圖線で間島方面を視察の上十九日歸城の豫定で同銀行團に對し京城組合銀行では歡迎會を開く筈である

中樞院會議

中樞院會議第二日は二十七日本府第一會議室に開催、總督、總監以下列席し、午前中は地方各地における民心の趨向に關して各參議より答申あり午後は意見の陳述に入つた

大審院長 來月停年退職
後任に林博士 の蹶起を促す

【東京電話】大審院長和仁貞吉博士は來月十一日を以て停年退職することになつたので司法省では小原法相、金山次官がその後任者を詮衡中であつたが二十七日午前十一時半小原法相の意を承け金山次官は林檢事總長を訪問、午後零時半まで種々懇談し大審院長就任について林檢事總長の蹶起を促がした林總長は即答を避けた模樣であるが、結局大審院の空氣も林總長の推薦を至當なりとしてゐるから後任大審院長には林賴三郞博士がなり檢事總長には現東京控訴院檢事長光行次郞氏、東京控訴院檢事長の後任には大阪控訴院檢事長吉益俊次氏その後任には名古屋控訴院檢事長鹽野季彥氏を推薦することになり長崎控訴院檢事長宮城長五郞氏が名古屋控訴院檢事長に榮轉するものと豫想され、横濱地方檢事正松井和義氏が檢事長に進み長崎控訴院檢事長に榮轉するのではないかと見られる

未曾有の海軍豫算 米下院を通過
建艦起工費は半減されたまゝ

【ワシントン廿六日聯合】アメリカ下院は一九三五、六年度の海軍豫算案審議の結果原案を用ひずして同案を可決直に上院に回附した、同案は眞珠灣その他海軍根據地の强化、空軍部隊の擴充、海軍兵員の增加等を含む總額四億五千九百萬ドルの尨大な豫算であるが、建艦起工費は豫算委員會において削減を加へられたまゝである

エ國に匪賊

【アスマラ(東阿伊利加エリトレア)ナ廿六日電通】イタリー領エリトレア植民地當局は二十六日左の如く發表した

エリトレアとエチオピアの國境ペテンスト河附近のエチオピア領內に於ては尙引續き匪賊橫行しつゝあり二十六日も同地方に於てエリトレアに歸還せんとするエリトレア土人四名の匪賊の襲擊を蒙つた

射落すべしと 佛が非常命令
獨機飛來を重大視

【パリ二十六日電通】ドイツの怪飛行機がフランス當局の許可を經ずして、フランス國境線要塞地帶の上空を飛翔すること最近既に四回に及んだので、フランス航空省では事態を重大視し、爾後フランス政府の許可を受けざるこの種外國機がフランス國境を飛行するを發見次第フランス國軍戰鬪機は直ちに之れを射落すべしといふ非常命令を發したとの警告を公布した

ル米大統領が 新政策を放送

【ワシントン二十六日聯合】ルーズヴェルト大統領は公共事業執行機關完成を機會に二十八日午後十時得意のラヂオで全國民に呼びかけ第二次新政策の使命を說く

親鸞聖人(196)
女人篇
吉川英治作
山村耕花畫

敎信沙彌(三)

僧正が戯れでも云はなければ誰も座を和らげる者はなかつた。媚めのひとみは眩ゆいものゝ前にあるやうに絕えず俯向きがちであるし、範宴も口かずをきかないのであるから、かんじんなその主客が酒をたしなまないので、禪閤は興のしらけるのを惧るやうに、しきりと自ら銚子を取つて杯に心づかひをしたり、世事のうはさなどを持ち出して話題を賑はせたりしてゐたが、やがて側の者に何かさゝやくと、その家臣は館の何處からか一人の盲目法師の手をひいて、この客殿へ伴つて來た。

「これは近ごろ名高い琵琶の上手で、峰阿彌といふ法師です」

禪閤が、紹介はせると、盲目の峰阿彌法師は與へられた席へ琵琶をかゝへても靜かに坐つて、默然と頭を下げた。

もう五十に近からう、長い眉毛には霜がみえる、深く窪んでゐる眼は針のやうに細い線があるだけだつた、盲人の常として、首をすこし傾げたまゝ、客の容子や燈りの數や自分の位置がどういふ邊りにあるかを默で見てゐるらしい面持ちであつた。

「峰阿彌といはれるか」

僧正がたづねると、

「はい」

聲のはうへ顏を向けて、

「かやうな貴人のおん前に召されまして冥加の至りでございます」

「酒はのむか」

「むかしは過ごしましたが、この頃は……」

「眼はすこしも見えぬやうぢやな」

「業の報ひでございませう」

「幼少から？」

「いゝえ十年程まへからでございました、いかなる病患をうけましたやら、殆んど一夜のうちに眼がつぶれ、その當座はまつたく世の中が闇になつたやうに思ひましたが、馴るゝに從つて不便もわすれいさゝか好む琵琶を彈いて生業といたし、かうして花に月に、風のまゝに、召さるゝ所へ參じては御宴の興をたすけ、獨りになれば琵琶を妻とも子とも思ふて暮して居りますと、いつぞ、眼が開いて五慾の煩惱にくるしんでゐた時よりは、心も淸々としてよいやうに存じまする」

「はゝゝ、ようしたものなう」

禪閤は、範宴へ向つて、

「何ぞ、曲をのぞんでやつてください、唐曲も彈くし、平家も詠ふ」

峰阿彌は、手を振つて、

「なかなか、唐曲などは」

と謙遜した。

範宴は、曲を聽くこともものぞましいが、もつと、この法師の身上や文化が見えぬ人間の生活が訊きたかつた。

だが、峰阿彌は、客が促さぬうちにと思つたか、琵琶をかゝへ直してはやくも絃を調べにかゝる四絃のひゞきがすると、端居してゐた侍たちだの、次の間に童女や召使までが、席へ近く膝行寄つて皆耳をすましてゐた。

濠洲の親日家 ホ博士の來鮮

濠洲の名門で政治家として著名な親日家アール・ダブル・ユー・ホーナーブルック博士は日英親善と英國の濠洲國家認識促進のため目下來朝中であるが、五月十日來鮮二週間に亘つて鮮滿の實情を視察することになつた 同氏はロイドジョージ氏マクドナルド氏ら英國著名の士と國際政局に關して意見を交換し特に滿洲國問題に關心を持つてゐる

神經衰弱と心臟强盛に
新劑 防止 疲勞 衰弱 神經 增進 精力
フロービン錠
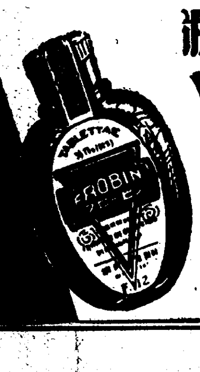

精力增進、神經衰弱、一般疲勞防止並回復(スポーツ・ハイキング・登山・旅行者等)
心臟疾患、腎臟炎、船車暈、宿醉に著效を奏す
價格 30錠入¥.50 50錠入¥.75 100錠入¥1.30 500錠入¥5.00
本社 東京・京橋 ラヂウム製藥株式會社 出張所 京都・福岡

各藥店にあり

脚氣と榮養に
ベリベロール
强力純ヴィタミンB製劑(專賣特許)
一般脚氣症、乳兒脚氣、乳兒綠便、惡阻、便秘、榮養障害、姙婦の榮養
粉末・錠劑・液劑・注射液
東京・京橋 ラヂウム製藥株式會社 出張所 京都・福岡

二機、今朝荒天を冒し 捜査も遂に空し
一帶の海上島々にても發見せず
驅逐艦の出動を電請す

【安東特電】行方不明となつた日本空輸旅客機清水機の搜査の爲新義州飛行場の青木、有賀兩機は二十七日午前五時四十分、惡天候を冒して飛行場を出發し大孤山を中心として大鹿島、小鹿島から鴨綠江河口に點在する島々をすぐて搜査したが遂に遭難機を發見出來ず三時間に亘る搜査を終へて空しく新義州飛行場に引き返した、遞信局では旅順要港部にあて驅逐艦派遣方を電請して遭難機發見に努めることになつた

漂流の郵便物は 清水機積載品
大孤山沖に遭難か

【遞信局入電】大孤山よりの情報に依れば二十六日午前八時頃大孤山を距る八キロの沖で出漁中の滿人漁夫が飛行機の爆音を聞きたるも機影見えず爆音はそのまゝ西方に消え去つたが、午後一時頃大鹿島附近航行中の船舶が漂流する航空行嚢一個を發見直ちに同地警察官に屆出でたるを以て取調べたるところ、赤行嚢在中大阪中央局行飛行郵便物にして大連發清水機に搭載せるものであること明かとなつた、因つて清水機は大孤山沖にて遭難せるものと見らる

したことは確實であり、搭乘者二名は身をもつて陸地に逃れたものとなし目下その方面の搜査に主力を注いでゐる

齒科醫合格者

齒科醫師試驗第二部合格者は次の通り

佐藤武夫、下田進、福田吉春、長野林藏、玉井勝、逢坂定一、山本薫、中山巖、早川正一、平山進、齋藤豐、加藤安夫、佐伯多久二、穴井三夫、大野定身、飯尾間助、桂豐、羽立善松、金鋼信、中條信次、本山資續、佐々木德丸、藤川益一、宮定市次郎

五人殺傷の 丑松捕る
瓦房店で

【大連二十七日發合】去る二十日撫順川崎市大島町竹ノ湯杉島眞平(四二)方に侵入し眞平夫妻ほか等五名を殺傷した稀代の强盜殺人前科六犯佐俣丑松の行方については全國各地に手配搜査中のところ、二十六日夕瓦房署において犯人と覺しき怪漢を取押へ嚴重追及の結果川崎の五人殺傷の一切を自白した

佛軍艦 仁川に入港

【仁川】佛艦デュ一モン・デュルビル號は二十七日午前十一時半小月尾島沖に錨泊したが、本府から來仁の菊池御用掛、小田通譯官等と共に仁川官廳長等も同艦を訪問した

萬引

京城忠信洞一八李聖培(一七)—假名—は廿六日午後七時本町一丁目大阪屋號書店で參考書を萬引、本町署員にあげられた

廿七日京城大和町二丁目八、島田齋氏から龍山署へ冬服その他日用の洗濯物横領の告訴を提起され同署から係官が京城刑務所へ出張監房内で取調べ中である

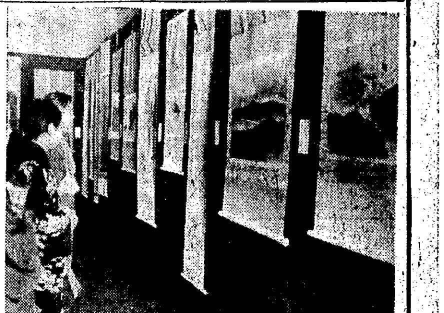

巧藝書展 來青閣に開催中の本社後援巧藝書道展は古今の名家の作品を現代科學の粹と人工の極致をと合せて殆んど眞蹟原本其儘の復製に成功したもので、美事な出來榮えであり、愛好家の垂涎措かざるものが多い。開會以來人氣を呼んですでに赤札の貼られたもの數十點、會期は三十日までこの際一般の鑑賞をお勸めする(寫眞は來青閣の巧藝書道展)

逐に船も出動 極力搜査に活動

【新義州特電】行方不明の旅客機搜査のため京城日本航空出張所から德留所長が遭難地點と目せらる大孤山にいたり船をかりて同地と大鹿島の間を搜査せしめてゐるが遭難地點は廿六日郵便物發見された附近とみて同地點に搜査を集中しつゝあるので新義州海事出張所の光花丸も搜査に出た尚は安東大安汽船公司から舟が出てゐる

寫眞は氣遣はれる(右)清水飛行士(左)原篠機關士

警備船出動

【平壤電話】警察部では二十七日鎭南浦から警備船を出し海上搜査する事になつた

海岸線近くに 墜落したか

【平壤電話】遭難清水機について平壤航空輸送會社出張所の觀測によれば、同機は海岸線近くに墜落

朝鮮神宮で 靖國神社遙祭

朝鮮神宮では靖國神社臨時祭遙祭が廿七日午前十時より執行された參列者は朝鮮總督代理小川高等法院長、植田朝鮮軍司令官、富永京畿道知事、伊達京城府尹、渡邊師範學校長、佐伯京畿道警察部長、西岡本府地方課長、大村京畿道商業學校長、高橋京城女子師範學校長等官民約百名に達した

隧道に眠る一家五人 はね飛ばさる
三人は重傷二人無事
京義線宣川トンネル慘事

二十六日午後十時廿五分ごろ安東發釜山ゆき列車が宣川トンネル北口より約二十メートル進行した際先方のレール上に布團を着て寢てゐる五名の家族らしいものを發見急停車したが、そのうち三名は重傷を負つた。取調べの結果、安眠中の一團は平北定州郡定州邑西部洞申鳳奎(三二)同妻崔氏(三五)長男用一(七)二男用杰(六)長女用伯(二)の家族でむしろを布いて寢てゐたもので鳳奎は右腕骨折、右足指轢斷、崔氏は前額部打撲裂傷、用一の左腕轢斷され次男と長女ははねとばされて危く助つた。家財道具をもつてゐる點から故鄕を後に移住の途中一夜の宿をトンネルに求めたものらしい、なほこれがため同列車はトンネル内に煤煙が充滿し前進不能となつたため宣川驛に引返し四十五分後れて發車した

次ぎ〳〵の罪

獄中で三度餘罪に迫はれ刑期を積み重ねられる心もとない男—京城花園町廿四元浦田洗布所外交崔炳模(二二)は仁川で窃盜を働き、昨年十二月仁川署から懲役八ヶ月で西大門刑務所に送られたが、服役中去る三月九日京城本町署へ業務横領罪で告訴され、懲役二ヶ月を喰ひ京城刑務所へ移送された更に

ピストル强盜
忠南で三百餘圓强奪

忠南洪城郡洪州面五官里農業林厚圭(五九)方に二十七日午前一時頃覆面の三十四歲位の强盜押入り、林を起して『五百圓出せ出さぬと拳銃で射殺するぞ』とピストル樣の兇器を示して林を脅迫して三百卅圓を强奪して逃走、忠南警察部では隣接警察部に非常手配を行つた

女の死體漂着

京城府外松浦面法串里一山浦渡船場に廿五日午後廿五歲位朝鮮女の腐爛溺死體が漂着した死後約二ヶ月身許不明

町洞總代とも懇談 新京城への躍進
廿七日と卅日の二回に分け 京城府が朝鮮ホテルに招く

京城府では昭和十年度の新規事業や府會議員選擧の公正を徹底させる意味で府民の代表である町洞總代を二十七日と三十日の兩日朝鮮ホテルに招き、種々協議することになり、なほ兩日は府廳各課長は全部出席して各方面に亘つて町洞總代に說明することゝなつた

本、東兩券の規定を 同律に改正さる
挨拶花、通し花、遠出花等はすべて全廢
全體を通じ花代二割下

京城料理屋組合では本券の獨占的經營に對し新たに券番設立の一石を投じ關係者を驚かし、その後兩者とも理論的に、實際的に各自の

立場擁護の 陳情を道警察部に續けてゐたが、かねて本券の内容組織に改良を要する意見を持つてゐた道警察部では兩者の抗爭を機會に本券の改革に積極的に乘り出すことになり、約一ヶ月に亘つて改正案をねつてゐたが、二十七日左の如く一般

民衆本位の 大改正の規則が出來、來る五月一日から實施することに決定した、この度の抗爭の原因となつた本券株主總會を新たに藝妓營業者間に取引料理屋營業者に擴張

從來一時間を花二本とし、一本萬花は七十五錢、紋日花は一圓であつたのを萬花一本廿五錢、紋日花一本三十錢とし、何れも初め二時間は一時間を六本、三時間目から一時間を五本とすることに遞減制を採ることになつた

全然廢止に さらに一般客の最も嫌つてゐた挨拶花、通し花、御祝儀花、遠出花等は全然廢止になり、從來送り込花一本七十五錢を今度からは二本とし萬花の日は五十錢、紋日花の日は六十錢と改正、次いで貰花、貰止花は從來の藝妓二本(一圓五十錢)舞妓二本(一圓)を新規則に依つて藝妓四本(一圓)舞妓三本(七十五錢)と

いづれも線香代は二割以上の値下げとなつたので一般の利用者は大喜びである、この改正案實施によつて

京城券番の 設立問題も

小品彫塑展
三中井ギャラリー

佐伯三銖、木俣三郎兩氏の小品彫塑展覽會が二十六日から二十九日まで京城三中井の六階ギャラリーで開かれ美術愛好家たちに好評を博してゐる

春雷
不連續線のお蔭で けさのピカゴロ
あすは回復、多くはくもり勝ち

日曜と祭日續きの樂しい日を前にして、廿七日朝京城地方には氣味惡い雷鳴があつた、だが廿八日は中部以北は曇り位ですみさうだ

高氣壓はオホック海南部に滯留し七六七粍を示し此ため低氣壓の進行遲く黑龍江中流に七四六粍北鮮沖で七五二粍を示し、不連續線は此等の中心を結んで更に元山附近黃海道を拔けて濟島の南方に出てゐる。又遼河上流にも淺い低氣壓が發生してゐる。天氣は滿洲から朝鮮一帶に曇り京仁、元山、城津に時雨してゐる。又遼東、山東兩半島及西鮮には黃沙が飛來してゐる内地は概して天氣良きも太平洋岸に發つてゐる。鮮内の氣溫は平年に比し北鮮に低目の外は四五度の高目である。あすは北鮮沖の低氣壓及不連續線も明日は半島を遠ざかるから半島の天氣は恢復するが概して曇り勝ちで南鮮では小雨を見るかも知れない—仁川觀測所發表

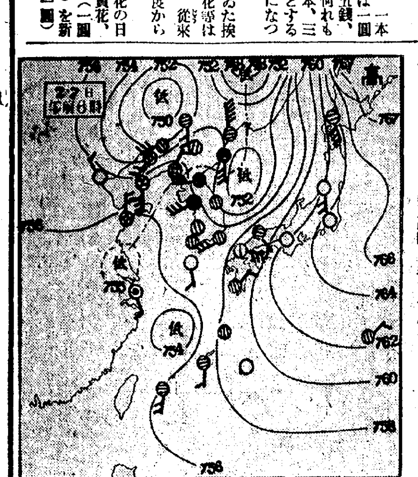

あすの天氣 (28)

地名	天氣
京城	曇一時晴
仁川	曇
釜山	南西の風 曇
木浦	曇一時晴
平壤	曇後晴
城津	南東の風 曇
大邱	東の風 曇時々雨
元山	西の風 晴一時曇

27日溫度 京城正午 9.6 昨日最高 23.6

仁川潮時(二十八日)

	午前	午後
滿潮	一〇・二〇 七・四	一一・〇五 七・二
干潮	六・四四 一・〇	七・〇〇 一・五

氣の毒な天災 風で大木の下敷
悲運の妻遂に死亡

廿六日午後三時頃京城漢江通り朝鮮軍經理部倉庫番高木孝氏の妻女ことさん(三五)が表へ出たところ、折柄の烈風で同倉庫前にある直經一尺、高さ三間半のポプラの大木がことさんの上へ倒れ、脊椎その他を強打され人事不省の儘龍山鐵道病院へ運ばれたが、同午後五時廿分遂に亡死した

あす
全鮮 鮒釣競技大會(決勝)
廿八日午前七時迄に京城驛集合
△場所 安養 △集合
小雨決行 主催 京城日報社

本社主催 金剛山探勝團
京城は雨でも今夜出發します

◇二十七日の外金剛は晴れて居ります◇申込會員は午後十時京城驛に御集合願ひます◇寢台車は二輛增結されます

またも牛公 列車に挑戰

廿六日午後十時半ごろ城津發淸津行き列車が生氣嶺、鏡城間を進行中、例によつて一組の放牛があられ、線路にすわり込んで動かず列車は二分間立往生、追拂つて發車した

寫眞はコンゴー 南大門通り三 電本三七二三番

京城醫師會 長に河野氏

京城府醫師會では池田會長死去後會長難に惱む一方本田副會長以下幹事評議員等も總辭職したので廿六日午後八時半京城ホテルで臨時總會を開いた結果、會長河野榮、副會長金井豐七、原志磨治三氏が當選、評議員は近く河野會長から指名される事になつてゐる

ビクターレコードは 日本樂器へ 電話本局三四八五番 京城本町一

京城競馬

京城春季競馬第六日目の二十七日は朝來の降雨に時間を延長して午後一時から雨の中に開始された

◇一回障碍 二二〇〇米三頭 1シヨウワ(劍田)二分四七秒 2シユウテン(中野)四馬身 3クロダイヤ(内田)五馬身(單)廿二圓

◇二回古呼 二〇〇〇米五頭 1スペノト(奥村)二分二〇秒 2ボーレス(平田)一馬身 3セイ(劍田)頭(單)六十四圓(複)1三十圓 2二十圓

◇三回抽古 二〇〇〇米五頭 1コウフウ(大久保)二分二〇秒五分三 2ミナカイ(池平)三馬身 3ヤストヨ(劍田)二馬身半(單)三十圓五十錢(複)1二十四圓 2三十五圓五十錢

競馬協會 會長賞 競馬協會々長有賀光豐氏は廿八日の競馬に臨み會長賞典を授與することとなつたがこれは本年度初めてである

オリンピック 氷上選手決定

【東京電話】明年二月獨逸カルミツシユ・ルルテンキルヘン競技場で擧行される第四回冬季國際オリンピック大會を目指す大日本氷上競技聯盟では今春一月の全日本氷上選手權大會以來候補者を選拔し合宿練習中であつたが愈よ二十六日代表委員會にて左の如く正選手を決定した

▲スピード(短距離)石原省三(早大)(中距離)河村泰男(滿洲)(長距離)李聖德(早大)金正淵(明大)

▲ホツケーFW止司敏彥(滿醫)平野進(同)木下昌樹(同)神山尙(日光)原信男(苫小牧)北澤正辰(同)DF安保茂(同)早間雅博(滿醫)GK本間伸次(滿醫)千村信次(立敎)

講演會
軍縮問題に就て
日米親善に就て
五月一日(水)午後七時半 長谷川町公會堂
貴族院議員法學博士 山川端夫氏
前米國大使 出淵勝次氏
來聽歡迎
主催 京城國際親和會

院長 醫學博士 織田正德
内科 レントゲン科 入院 病室完備
織田病院
京城府花園町(本町四丁目電車終點) 電話本局長二三三四九番(病院) 二三三九番(自宅)

流行歌 胡弓の調 (六七五一)
流行民謠 豪傑節 (六七五〇)
美ち奴 今月の傑作盤
ニットーレコード

◎春だ スポーツだ!! 用品ハ ◎モシ モシ 光化門2242番
全般運動具百貨店
崔學基運動具店
京城府中學洞一二一番地 振替京城一二〇六四番
仕入部 大阪・東京
1935 カタログ進呈

獸毛生液ペトロール

古里たづねて 春の流行歌はこれ! 新人 島村紅香 ヘイクイレコード

市内は電話あり次第直に配達致します。地方は代金引換にて發送致します
雨衣
雨衣雨覆シート防水布一切は如何なる多量の注文にも應じます
商店配達自轉車用及作業用 鯨尺二尺四寸 三圓より
學生用 一尺八寸 一圓廿錢より
紳士用 レインコート 七圓より
京城光熙門外新堂里
朝鮮防水布製造所 電話本局一〇二一番 振替京城五三七八番
(定價表進呈) 産業博覽會場内に賣店があります

ビクター特作 花見唄!
おぼこ桜
唄 三島一聲
櫻を讚へるお花見は、日本獨特の年中行事です。日本趣味豐な野趣に富む歌調、簡單で面白い踊り お花見に相應しいものです(レコード番號五三四一〇)

設備完全なる專門店
高級萬年筆 アート
金一圓五十錢以上二ヶ年間保證付
米澤萬正堂 京城本町

日英米獨佛伊專賣特許
ディーゼル クボタ
アークロ式
海軍省指定工場 農林省認定工場 久保田鐵工所機械部製
カタログ進呈
總發賣元 合名會社杉山商店京城支店
京城府南大門通五丁目二十五番地 電話本局 882 4784
支店 東京・神戸・台北・大連 出張所 名古屋・小樽

淋病藥ネオヂリン 著名藥店にあり

こじやまアンダーテーカー

家傳即效淋藥 文明ノ人ハ此藥ヲ選ブ
めつりん
藥價 四日分 一、五〇 九日分 三、〇〇 十五日分 五、〇〇 二〇日分(徳用) 七、〇〇
前金注文送料負擔 代金引換ナレバ五錢增 各地新聞廣告參照
元賣 安東萬正堂
特約店
家傳藥ニシテ特約店以外ニ絕對販賣ヲ許サズ
代理店 朝鮮一手發賣元 安東萬正堂朝鮮總支店 釜山府富平町二丁目六五 電話二一五二・二一五二 振替釜山五〇二一五番

コドモ日曜ページ

子供科學

地層のお話し
地球は動いてゐる

台灣にまたひどい地震がありました、地震はどうして起るのでせう一體われ〳〵の住む地球はどうして動くのでせう、そこで今週は地層の研究をしてみませう

×××**地球**××× の表面は、何百何千萬年といふ間に、たえず、もりあがつたり、くぼんだりすることを、くりかへしてゐます。大陸の多くの部分や、その近くの海底は、つねに、さういふ變化が起つてゐます。わが國でも、耕殿の安宅の關は、いまは、海となつてゐるし、末の松山は昔は、波がうち寄せてゐました。京城も大昔は海の中にあつたのです。關東大地震の時には、太平洋岸の一たいにもりあがつたところが多く淺いところが、陸つゞきになつたり、その前まで、海にあつた岩が滿潮のときでも、水をかぶらぬやうになりました。そして、それについてゐる貝が、死んでしまつたなどは、あきらかに、それを目のあたりに見せられたものでした。

しかし、こんな×××**陸地**××× も、何十萬年もの後には、また、海中に沈むかも知れません。平地にゐる多くの人々は、大地が、土や砂で出來てゐると思ひこんでゐますが、實は土や砂は、ほんの地面に近いところだけで、少し深く掘ると、どこでも堅い岩になります。山地ではなほさら、土や砂の層はうすいもので、高い山は、みな岩山であります。これらの岩は、温度の變化によつて、伸びたり、縮んだりするうちに、それがゆるんできたり、すきまに入つた水が凍つたりするとふくれあがるために、その岩が割れたり、いろ〳〵の化學作用が起きます

その他いろ〳〵の働きでボロボロに碎けてて砂になつたり、土になつたりするのです

それが雨に流され、川にはこばれて、つひには海に入り×××**海底**××× に沈澱して平らな層になります。いつもは小さな砂が沈澱しますが、川水がまして、勢ひがはげしくなれば大粒の砂がはこばれてきて、沈澱してしまひます。さうすれば小さい砂の層の上に、大きい砂の層ができます。白い岩山がけづり去られて、つぎに赤い岩山の番になると、白い層の上に赤い層ができます。かうして海底に出來る層は、五色の菱餅をつんだやうになり、それが何萬年の間、上へ上へとつもる砂の重味、深い水の壓力でかちかちにかたまつて、岩になります。それが×××**地層**××× といふものです。海底が、隆起するとさういふ地層が陸になり、山にもなり、そこで崩れた崖などに、地層が現れることになるのです

春の動物アルバム

黙つてゐたんぢや眠くつてしようがねえどうだい一つ相撲でもとらうかい、と長い鼻と鼻に力を入れて仕切りをする象君(中)屋上の待機場でゆつくり春の陽を浴びる本社の鬪鷄(上)下はアメリカで發見された珍蛙、身體が白色で眼が眞赤でまるで白鼠がトラホームにかゝつたやうな奇妙な蛙

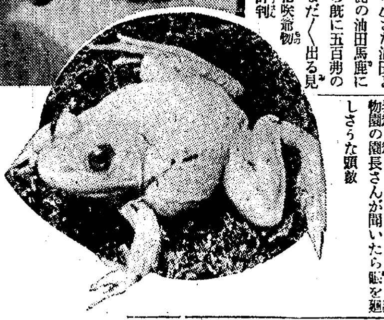

尾上房子さんの舞踊會

天才少女舞踊家尾上房子さんの舞踊會は廿七日から朝日座に開かれます

あ・ち・ら の・く・に 珍話集

◇花咲爺さん變作◇

アメリカ、カンサス州のチャード君は愛犬のテリヤー一匹を三十五弗と踏んで或る人の小さな油田と交換したところが此の油田馬鹿に當つて一月經したら既に五百弗の石油が湧き出た、まだ〳〵出る見込みとはあちらの花咲爺物語りとして近所の評判

◇子が母より年上◇

これも米國ネブラスカ州のウイリアム・ブラッといふ人は今年六十八歳で二十四人目の子供を生んだが長男は今年四十三で父親ブラッの二番目の妻、つまり長男にとつては繼母に當る人より三歳も年上だといふから驚いたものである

◇ビルマの猛獸狩◇

ビルマは猛獸狩の本場だが最近ビルマ狩獵局が發表した調査によると一九三二年四月―一九三四年三月に亘る年度に退治された猛獸總數は驚くなかれ一千三百十五頭に上つてゐるこの中豹五百三十九頭熊四百八頭、虎百四十五頭、象百三十六頭、山犬八十七頭といふ動物園の園長さんが聞いたら眼を廻しさうな頭數

童話 入選 『エス』

京畿府　末永祥之助
岩本志やう繪

(邦)雄さんは尋常二年生です。お友達の五郎さんと學校からの歸り途でした。二人の途の別れる洋服屋の角迄來ると五郎さんが、

『邦雄さん、僕の家のエムが子供を五匹産んだから、寄つて見て行かない』

と申しました。

邦雄さんは、家には犬はゐませんでしたが、犬が大好きでした。でも、學校の歸りに寄り道をしてはいけないと思ひましたので、

『僕、歸つて鞄を置いて直ぐ行くから待つて居て呉れ給へね』

『よし、待つて居るよ』

『さよならア』

『失敬』

邦雄さんは五郎さんと別れるとお家に走つて歸りました。

『只今ア。母さん！五郎さんの家のエムが子供を五匹も産んだので見に行つてもいゝでせう』

『兄さん！僕も連れて行つて』

弟の良雄さんが邦雄さんに頼みました。良雄さんは尋常一年生です。邦雄さんはお母さんのお許しを得て、良雄さんと二人で五郎さんの家に行きました。

(五)郎さんの家の門を這入ると、お台所の横の日向に、エムと赤ん坊の小犬が五匹仲良く一緒に遊んでゐました。

『やあア！可愛いゝなあア』

良雄さんが思はず大きな聲で叫びました。五郎さんがその聲を聞いて、お庭の方から走つて來ました。三人で遊んでゐますと、五郎さんのお母さんがお台所から出て來られて

『五匹もゐるのですから、一匹上げませう。持つてお歸りなさい』

と云はれました。

邦雄さんも、良雄さんも、大喜びです。蜜柑の空箱の中に藁を敷いて、茶色の可愛らしい小犬を入れて、二人は喜んで歸りました。

お家に歸ると、お父さんもお母さんもびつくりなさいましたが、犬をおくことを許して下さいました。

二人は大喜びで、邦雄さんが名前を『エス』と付けました。

(夕)方近くなつて、泣き出したエスはどんなにしても泣き止みません。お父さんが『きつと、お腹が空いてゐるのだらう』とおつしやつたので、二人は小さいお皿に牛乳を入れてやりましたが、エスはやつぱり悲しさうに泣きます。お母さんは、エスがあまり悲しさうに泣くので、

『ねえ、邦雄さん、あまり可愛いさうだから、五郎のところへお返しして大きくなつてから貰ひましせう』と申されました。邦雄さんも返し度くはなかつたのですが、あまり泣いて可愛相なので、返さうかとも思ひました。でも、暫くすると、エスも泣き止みましたのでほつと安心しました。

皆でお夕飯を戴きました。邦雄さんと良雄さんは、五郎さんの家の犬のお話をしました。それから二人は勉強をして、明日の用意をしました。

(八)時半を過ぎましたので二人はお父さんとお母さんに『お寝みなさい』と云つて床に就きました。

外は風でとても寒さうですので、エスは蜜柑箱の儘、邦雄さんや良雄さんの寝むお室の隅においてやりました。

邦雄さんと良雄さんは、エスにも『エス、お寝み』と云つて二人で笑ひました。

邦雄さんがふと夜中に目が覺めると、エスが、お晝よりもまだ悲しい聲で泣いてゐます。

『エス、エス、泣くな、泣くな』と云ひながら、邦雄さんは起きて抱いてやりましたが泣き止みません。そして、前よりも一層はげしく泣きます。

邦雄さんは、エスが泣くのは寒いからだらうと思ひましたので、エスを邦雄さんのお布團の中へ入れてやりました。

それでも泣いてゐましたが、其の中邦雄さんは知らない間に眠つて仕舞ひました。エスも寒くなくなつたので、ぐつすり眠れたことでせう。

(翌)朝、お父さんとお母さんは邦雄さんから昨夜のことをお聞きになつて、お父さんは

『邦雄はそんなにエスが好きなのか』とおつしやいました。

良雄さんはぐつすり寝んでゐたから、エスが泣いてゐたのも知らなかつたさうです。

それから一年經ちました。邦雄さんは四年生、良雄さんは二年生になりました。エスも大きくなつて、兵隊ごつこに邦雄さんや良雄さんに連れられて參ります。

日本棋院　昇段大手合戰譜 (9)

先番三段　加藤三七一
先相先二段　伊藤清子

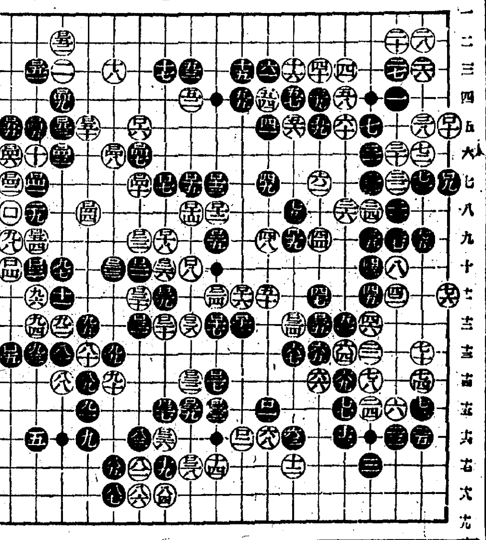

○(白)		(分)	●(黒)		(分)
ロ三二	る十四	1	ロ三三	ぬ十五	
ロ三四	と十三		ロ三五	へ十三	
ロ三六	を十六		ロ三七	を十五	
ロ三八	る十六		ロ三九	る十五	16
ロ四〇	わ七		ロ四一	れ七	1
ロ四二	そ七	3	ロ四三	た六	1
ロ四四	よ八		ロ四五	れ五	3
ロ四六	そ六	1	ロ四七	わ六	12
ロ四八	か六	2	ロ四九	た四	
ロ五〇	よ五		ロ五一	れ三	1
ロ五二	た二	4	ロ五三	た五	1
ロ五四	れ九	17	ロ五五	そ五	1

(一分以内は切捨)

制限時間各七時間　所要時間計(白五・四八分 黒六・五七分)

對局者の言葉

(白)どうも此邊少しく不勢のやうですから、ロ三六、ロ三八と慾張つて勝負に行きました

(黒)ロ四一以下必死です

(白)ロ四四は手筋かと思ひましたが―

(黒)ロ四七のハネコミが虫がよすぎた、白『か七』の引きとばかり速断してゐたものですから―

(白)そのロ四八の押へも、隨分際どい手ですが、こゝを緩んではおしまひです

戰の跡

●黒ロ二五以下の手段は、中央の石の攻めに事よせて、實は敵は左上隅の本能寺にあつたらしい●黒ロ四一、ロ四三と飽く迄も揚まつて行つたが、ロ四四の急所を衝かれ、ロ五四と白に出られる事になつては、黒ロ五五の押へで徹底的な力闘に訴へねばならぬ羽目となり圖らずもこゝに混沌狀態が現出したのは、黒の追撃が急に失したためであらうか

朝日座　京城本町五丁目　電本三六六
二十七日より　國際舞踊の華　尾上房子舞踊會
(長唄)外記猿　越後獅子　汐汲　供奴　連獅子　浦島　藤娘　五郎　娘道成寺　其他小唄流行歌數種
御挨拶　先年は一方ならぬ御後援を賜り誠に有難く御禮申上げます久し振りにお懐しい皆様方に拙い技を御覧願へるかと思へば嬉しくてなりませんどうぞ相變らず御贔屓御願ひ申上げます　尾上房子
毎夕六時半開演

團成社　鍾路三丁目　電光七九五
四月二十六日より特別大興行　歐米二大名篇並立斷行　理想的名番組で市内全市の視聽を獨占！
毎日二回　午前十一時半　午後二時半七時半
佛ヴァンダルドラック大作日本版　一九三四年度十大傑作で一等に當選されたる不朽の映畫詩篇
商船テナシチー　ジュリアン・デュヴィヴィエ監督　アルベル・プレヂャン　マリイ・グロリイ主演
港の侘びしさ、別れの寂びしさ人間の哀しさ、愛情の美しさを知る人々にこの映畫を贈る
パラマウント超特作日本版　フレドリック・マーチ主演　ミッチエル・ライゼン監督
『ジギル博士とハイド』の兄弟篇　明日なき抱擁
大朝世界發聲ニュース五篇公開
(次週公開)　世界の終り、可愛いアンニー、紺屋高尾

大正館　P.C.L　櫻井町　電本八三二
廿七日より短期特別公開　お待兼ねのターザン愈々來る壯爽たる類猿人ターザンの活躍
特別サービス大家料金十錢均一
大都映畫社特作現代映畫　東京夕刊連載漫畫　佐久間妙子　伴淳三郎主演　滑稽おでん　第二篇
全世界を風靡せる問題の大映畫ターザンの前にターザンなくターザンの後にターザンなし
メトロ超特作全發聲日本版　世界的代表泳王　ジョニイ・ワイズミューラー主演　類猿人ターザン
大都映畫社特作連續大時代劇　大都創立一週年記念製作品　原作村雨河合凡二郎　監督石山稔
海江田譲二　月宮乙女　琴糸路主演　白衣の騎士　前篇　藤間林太郎　澤田敬之介　横山文彦　島田文郎

京龍館　松竹共營　練兵町　電龍三一
岡譲二　千代田綾子　久野あかね共演
二十六日より三日間階下席二十錢
蒲田特作オールサウンド版　原作　武亭三石・脚色　野田高梧・池田忠雄・監督　小津安二郎・撮影　原英郎・田中絹代主演　箱入り娘
武内良一・飯田蝶子・坂本武・突貫小僧・吉野朗・吉川満子・大山健二　共演
京都下加茂特作時代劇　原作　伊能大鑑・脚色　土夫・監督　近藤勝彦・撮影　木村富　片岡雨　高田浩吉　主演　侍丹三御殿騷動
右太プロ第二回特作時代劇　原作　子母澤寛・監督　白井戦太郎・撮影　松竹弘・谷崎十郎主演　裏切つた秋太郎
梅田菊・尚信國典・駒井淺枝共演
松竹發聲ニュース第二〇九輯　眼と耳の新聞

中央館　新興キネマ專門封切　電本三四四
廿六日特別入公開　待望寛壽郎プロ最初の『オールトーキー』遂に來る開かれよ右門がとう〳〵物を云出しました
新興キネマ本年度新春提供　寛プロ第一回オールトーキー　原作　佐々木味津三　脚色　鏡二郎　監督　仁木鏡太郎　右門捕物帖　七化け大名

喜樂館　京城本町　直營　電本二五〇
四月二十四日より陽春特別大興行
劍嵐　嵐寛壽郎主演　嵐壽三郎　浦絲子　木村清子　特別出演
新興キネマ現代劇部超弩級作　原作吉屋信子　監督川手二郎　撮影中井朝一　オールサウンド版　花物語シリーズ第一話　福壽草
江川なほみ　林喜美枝　高倉恵美子　久松三津枝主演
FRO社超弩級作　原作フランシス・ザナック氏　監督ロイデル・ルース氏　流線型黄金時代　ザ・マスター・ドリビシー氏　バジイ・ルス・ミラー嬢
浪曲界の名曲　丁度今から二日前兄弟子衆に連れられて、吉原の夜櫻見物……紺屋の職人久藏は惚れてはならない玉の輿　全篇浪曲トーキー映畫　三浦屋の高尾太夫……
篠田實氏口演　五月信子谷幹一主演　名匠志波西果監督快心の名作　紺屋高尾　京都先斗町舞妓連特別出演
RKO特作トーキー　監督エドワード・クライン　女護ケ島上陸　アイリン・ダン嬢　小エディ・フォード　リリアン・タッシュマン主演
日活特作時代劇　久見田喬二監督作品

浪花館　洋畫專門　明治町　電本二〇一
捕物五月雨格子　阪東勝太郎　伊達里子　市川正二郎主演
二十六日より堂々超特別大興行　シーズンの華香やかに咲き誇る豪華たる歴史的大競映週間！獨、佛本年度代表的傑作を併立せる映畫史上劃期的大壯擧！
上映順　一、獨逸ウフア超特作日本版　監督ゲルハルト・ランプレヒト　主演コンラット・ファイト　黒騎士
二、佛ヴァンダル超特作日本版　監督ジュリアン・デュヴィヴィエ　主演アルベール・プレヂャン　マリイ・グロリイ　商船テナシチー
小雨けぶるアーブルの港その港の灯と太陽の輝きに微笑玉緑の波に奏でる一つの詩一つの交響樂！

松竹座　松竹直營　黄金町　電本二八〇
廿四日より上映　名畫二本立併映　巨匠の偉觀御期待の松竹オリヂナル作品　蒲田獨自の明朗調に哀愁を盛る傑作中の傑作品　監督清水宏　主演膝井貢　桑野通子　サウンド版　東京の英雄
高杉早苗　岩田祐吉　近衛敏明　三井秀男　突貫小僧共演
コロムビア超特作　涙なくして見る能はぬ名作ボール街の少年團の

京城演藝館　京城本町三丁目　電本二五一
映畫化　フランク・ボザーギ監督　全發聲日本版　ジョーヂ・ブレグストン少年主演　ますらを
松竹特作時代劇　『富士』所載　土師清二原作　監督冬島泰三　坂東好太郎　飯塚敏子主演　船唄雀念佛
山路義人　井上久榮
次週上映　△オールトーキー　大江戸出世小唄　△サウンド　妹の告白　△星と地球の大衝突　世界の終り
十六日より　新進若手男女優の精鋭陣　佳惠一郎と共に一黨
後援龍山永同製菓會社　御手持ちの方に限り…百五十名様へカイダ…
連日大入滿員御禮申上候　替り藝題(毎日替り)
廿六日　前狂言　切狂言
廿七日　前狂言　切狂言
廿八日　前狂言　切狂言
皆様お待ち兼ねの名狂言揃ひお早く〳〵
近日上映　匠が豐かな詩情と繊細なる感覺もて描ける雨の港の抒情と感傷！
▲彼女は僕を愛さない▲猫と提琴▲ローマ大平記▲女の心▲ベンガル槍騎兵

●醉ひ過ぎたらノーシンあるわ、心配しないで●

若肌の魅力！

松竹　田中絹代談

『もう起きるよう…と、今日此頃の朗かそうな良人の様子…』ホホ是は私の事じやないの…是程に彼氏達の心を引たたせる力…新妻の日毎にます地肌の美白さ…この若肌をつくるには外出の前後お就寝前の數分…あの肌ざわりの柔かな

お寝み前の數分！

肌のアレを止める白粉クリーム…

オークル・マスター

マスターコールドでお顔と衿を輕くマッサージするにかぎります。そうなされば脂肪や垢がサッパリととれ▲小皺▲シミを防ぎ、何時も貴女の肌は生々とはりきつた若肌…そうです。彼氏の心を朗にする柔肌になります。私の大好なコールドをお勧めします。

マスタークリーム　コールド

米資回收更に捗らず
金融界は運轉難
先高見越で庫米處分は僅少
低迷氣分の鮮內米界

米價の昂騰と先高見越しに依る賣惜みから各銀行及東拓の米穀資金貸出高は豫定額を超過したのみでなく、年初以來回收期に入つたにも拘らず入庫米を處分する向き極めて僅少なるため米資の回收は遲々として進捗せず、爲めに銀行方面の金繰に影響を及ぼし本年度の資金計畫に多少の變更を爲すの已むなき情勢に立ち至つてゐる、斯の如き現象を招來したのは主として米穀統制法の補强工作實現を翹待したからで、過般の議會に於て米穀統制法の補强工作案が握り潰しとなつた直後、一部では入庫米の處分物賣出が豫想されてゐたが米價の動きは依然堅實で瀨相場の足取りも强調を持續し豫想された如き處分物は殆んど現れず、自然米資の回收も遲延狀態のまゝ推移してゐる、從つて各銀行共今後に於ける米價の動きには深甚の注意を拂ひ適當に融資米の處分を慫慂し資金の回收に善處する方針で臨んでゐる樣である

貸出狀況

東拓の米穀資金の回收は三月末最高一千餘萬圓の貸出殘を示してゐたものが未だ百五十萬圓內外の回收があるに過ぎず、又商業銀行の帳尻を見ても最近の貸出殘が二百八十八萬八千圓で前年同期の百五十一萬圓に比すると百三十萬圓からの減少であるが、貸出殘が昨年より多いとしても反面回收が非常に遲れてゐることを物語つてゐる貯藏者が先高を見越して貯藏米を引出さない限り今後の米價如何によつて回收も左右される譯で各銀行、東拓の手許資金は愈々窮屈化の傾向である

劃期的の試み
金聯の利率引下
既往貸出にも遡及す

金融組合聯合會では創設以來第四回目の金利引下げとして長期六分六厘、短期六分七厘としたことは既報の通りであるが、これが實施は四月一日にさかのぼつて適用することゝ決定した、それに從來の引下は何れも新規貸出しだけに適用され既往貸出の分はその恩典に浴さなかつたが、今回は既往の貸出に對して六分九厘以上のものを六分八厘に引下げることゝなり、金聯としては劃期的試みで注目を惹いてゐる、これによる金聯の犧牲は十五、六萬圓に上るものと見られる、尙ほ當局では金聯の引下により金融組合に對して利率引下方を勸奬し各道へ通牒を發した

西鮮合同電氣 瓮津地方送電

黃海道瓮津郡馬山面所在の日本鑛業の瓮津鑛山及三菱鑛業の海州鑛山では鑛山動力として約一千『キロワツト』を西鮮合同電氣株式會社から受電することゝなつたので同社は載寧變電所から馬山面に至る間に約五十六粁の六萬六千『ヴオルト』送電線路及馬山面に四千五百『キロヴオルト・アンペア』の變電所を建設して右の鑛山用電力を供給することゝなつた、其の送電線路は將來瓮津地方に於ける配電幹線となるもので、同會社ではこの機會に於て同地を供給區域に擴張して一般電燈、電力をも供給することになつたが本年秋頃には點燈の運びとならう

會寧電氣 鷄林炭鑛送電

朝鮮合同炭鑛株式會社が經營してゐる咸鏡北道會寧郡雲頭面の鷄林炭鑛では現在蒸汽機關を運轉してゐるが、前にその電化を計畫し自家發電をやつて見たが面白くないので今後會寧電氣會社から電力を受電することゝなつた、そこで會寧電氣では永綏の發電所から右の送電線路を建設して約五百『キロワツト』の電力を送電し之を機會に雲頭面及之に隣接する鳳儀面を供給區域に擴張して一般電燈をも供給するものであるが今秋には點燈の運びとなる筈である

遂に支那政府 銀輸出禁止
上海稅關今日より斷乎
許可證の交付を拒絕

【上海廿七日電通至急報】支那稅關は銀輸出の許可證交付を拒絕し本日より事實上の輸出禁止を實施した

倫敦銀塊 更に狂騰

【ロンドン二十六日電通】二十六日のロンドン銀塊相場は二十五日に引續き更に現物、先物共に一擧一ペンス八分の三高に狂騰を告げ現物三六ペンス八分の三の新高値を示すに至つた

自給肥料の 二期增產計畫
近く肥料主任官會議を招集

總督府十ケ年計畫の自給肥料改良增產計畫は十年度を以て完了するので更に第二期增產計畫を樹立すべく農產課は準備を進めてゐる第一期增產計畫は堆肥六十六億貫、綠肥八億貫合計七十四億貫を目標に實施され昭和八年度末の實績は堆肥五十三億貫、綠肥十五億貫となり綠肥は豫定額を倍額以上も突破し堆肥も十年度に豫定の六六億貫の超過確實となつた

依つて第二期計畫樹立に先立つて近く各道肥料主任官を召集具體的協議を行ふ豫定で、同會議には土性調査、金肥共同購入並に共同配給、自給肥料の三問題を中心に協議

洋灰販賣戰の 平和解決は困難
小野田側態度强硬

セメント工業聯合委員會は第十一回會合の結果答申案を決定し朝鮮小野田セメント聯合會との協定も略成立した如く傳へられてゐるが朝鮮小野田の態度は左の如き見解から依然として强硬で問題はなほ未解決のまゝに殘されるものゝ如くである

一、鮮內の需要は前年に比し每年約二割の增加率を示し內地の七分增加率に比し甚だ間隔があり此の豐富なる市場を聯合會側の要求通りに解放し得ないこと

一、鮮內の出荷比率は昭和五年出荷率協定以來小野田側は七三％から九年度六〇％に低下されたがのゝ如く小野田は從來讓步的態度にあつたこと

一、朝鮮小野田セメント創立以來五割七分の限產率を二割の限產率に縮少して全操業までに至つてゐないが聯合會と協定成立すれば舊の五割七分の高率限產を行はねばならぬから小野田側は甚だ苦痛であること

而してセメント相場は販賣戰の激化で最高値より約一割安となつてをり一割安は各社のみならず小野田にも相當打擊であり小野田も協調を欲してゐるが、朝鮮は重要產業統制法の埒外に置かれて居るので更に全操業をも行ひ得る事が小野田側の强味とされ、これに對して聯合會としては自衞上小野田攻擊は止むを得ない譯で兩者の平和的解決は目下の處期待し得ないものとされてゐる

滿洲國保險統制
既設會社の權利賠償

滿洲國における損害保險統制は愈よ決定し朝鮮火災をはじめ內地保險會社の支店、支部は全部引揚げることになつた、即ち新設保險會社によつて滿洲國の保險事業を統制し獨占事業たらしめ內鮮保險會社の新規進出を禁止することになつたので既設會社の支店支部の引揚げに對しては投資額を新設會社の株價に換算して之を交付することになつてをり、朝鮮火災も滿洲より全面的に手を引くことになつた、なほ火保協會本部よりは之がため近く代表者を滿洲國に派遣し折衝する筈である

朴泳孝侯財界引退

朴泳孝侯は曩に京城紡織社長を辭任して顧問となり今回又朝鮮殖銀取締役をも辭任するに至つたが同侯爵は愈々財界引退を決意するに至つたものと言はれてゐる

朝取證券取引員
東亞證券株式會社
非常時ノ株界ニ直面シテ ◎參考資料 東新五圓高低表御申越次第無料進呈
電話本局 4431 4646 4575 4614 4617 4141

銀異變は深刻

紐育銀塊急騰一途
遂に世界最高値を現出

【ニューヨーク廿六日電通】連日の狂騰に湧き返つてゐるニューヨーク銀塊市場は二十六日またもや四仙方急騰し、ハンリー・ハーモン商會公式相場は八十一仙六となり卽ち一九二〇年十二月以來の新高値を示し、一昨日政府發表の新產銀買上値七十七仙五七を遂に上廻り且ロンドン銀塊相場七十八仙八分の五（三十六片八分の三を本日の米英爲替で換算せるもの）をも引離して世界最高値を現出した

但し先高見越濃厚化に依る賣物薄は前日より一層激しく之が爲め出來高が案外少ないことはロンドンその他世界各地の銀塊市場がその揆を一にした

市人の興味は夕方にかけてワシントンで行はれてゐる財務長官の銀對策協議が明日如何なる結果を生むかに關心を待つてゐる

米政府巨頭も 對策研究に愼重
銀狂騰に顏敗けの形

【ワシントン廿六日電通】アメリカ財務省は二十六日ニューヨーク銀塊相場が政府買上値を三仙餘り上廻り八十一仙に暴騰したのを眺めて對策研究に餘念なく、モーゲンソー財務長官はルーズヴエルト大統領と對談を遂げ更に上院銀派頭目ピツトマン氏も加へて協議したが、この狂熱的暴騰に釣られて卽時買上値を引上げることは尙早であり、全世界の銀市場の狀態について充分研究を要するといふことになり午後五時左の如く發表した

政府の銀買上値に關しては財務省は本日は何等發表をなす意向なく、少くも二十六日夜半（日本時間二十七日午前二時）までは發表ものは出ないであらう

なほ財務省では退廳時刻を過ぎても歸らず夜にかけて首腦部間に銀對策の討議が續けられてゐる

內地銀相場も 新高値示現
三圓十錢引上

【東京電話】銀相場は愈よ天井知らずの急騰狀態となり二十七日入電の海外相場、依然騰貴を告げたので內地水曜會では之を入れて同時に建値を一擧三圓十錢一厘方引上げ一瓩八十六圓九十八錢一厘と改訂した、本日の東京市內銀相場は買一匁三十四錢（前日より一錢二厘高）賣三十錢（一錢高）と高騰を續け大正九年以來の新高値を示した

外電（二十七日）

倫敦金塊	一四二志九片二分ノ一
倫敦銀塊	三十六片二分ノ一
米棉	六十七錢高
印棉	一圓二十ヵ錢高
スチール株	三三弗四分ノ三
アナゴンダ株	一三弗八分ノ七
米日爲替	二八弗四三仙
英米爲替	四弗八一仙八分ノ一

金融（二十七日）

△日銀帳尻

發行高	[illegible]	[illegible]
正貨準備	[illegible]	[illegible]
預金高	[illegible]	[illegible]
貸出高	[illegible]	[illegible]

△東京コール

翌日拂	〇六七五
無條件	〇七〇〇
各通	〇八〇〇

△鮮銀帳尻

發行高	[illegible]
正貨準備	[illegible]
保證準備	[illegible]

株式（二十七日）

朝取短期

銘柄		寄付	大引	高値	安値
朝取	前	—	—	—	—
	後	—	—	—	—
同新	前	[illegible]	[illegible]	[illegible]	[illegible]
	後	—	—	—	—
大新	前	[illegible]	[illegible]	[illegible]	[illegible]
	後	—	—	—	—
新東	前	[illegible]	[illegible]	[illegible]	[illegible]
	後	—	—	—	—
日產	前	[illegible]	[illegible]	[illegible]	[illegible]
	後	—	—	—	—
拓新	前	—	—	—	—
	後	—	—	—	—

東京新東取組

賣買 [illegible] 取組 [illegible]枚

東株短期

銘柄		寄付	大引	高値	安値
新東	前	[illegible]	[illegible]	[illegible]	[illegible]
	後	—	—	—	—
帝人新	前	[illegible]	[illegible]	[illegible]	[illegible]
	後	—	—	—	—
鋼管	前	[illegible]	[illegible]	[illegible]	[illegible]
	後	—	—	—	—

大株短期

銘柄		寄付	大引	高値	安値
大新	前	[illegible]	[illegible]	[illegible]	[illegible]
鐘新	前	[illegible]	[illegible]	[illegible]	[illegible]
日產	前	[illegible]	[illegible]	[illegible]	[illegible]
新東	前	[illegible]	[illegible]	[illegible]	[illegible]
日毛	前	[illegible]	[illegible]	[illegible]	[illegible]
淺一	前	[illegible]	[illegible]	[illegible]	[illegible]
帝人	前	[illegible]	[illegible]	[illegible]	[illegible]
日レ	前	[illegible]	[illegible]	[illegible]	[illegible]
日魯	前	[illegible]	[illegible]	[illegible]	[illegible]

朝取算定と日步

銘柄	算定	日步	代引
朝取	[illegible]	—	[illegible]
同新	[illegible]	[illegible]	[illegible]
大新	[illegible]	[illegible]	[illegible]
帝人	[illegible]	[illegible]	[illegible]
新東	[illegible]	[illegible]	[illegible]
拓新	[illegible]	[illegible]	[illegible]
日產	[illegible]	[illegible]	[illegible]
日魯	[illegible]	[illegible]	[illegible]

東京現株

東株 [illegible] 同新 [illegible] 鮮銀 [illegible] 同新 [illegible] 臺銀 [illegible] 同新 [illegible] 東亞新 [illegible] 朝鐵 [illegible] 同新 [illegible] 東拓 [illegible] 同新 [illegible] 富士紡 [illegible] 日石 [illegible] 満毛 [illegible]

朝取短期總玉數

賣方・買方・總玉數: 朝取、同新、大新、東新、拓新、日魯、日產、淺一 [illegible]; 短期 二・七三〇枚 累計 [illegible]枚

大株長期

銘柄	前寄	前引	後寄	後引
東新	[illegible]	[illegible]	—	—
鐘紡	[illegible]	[illegible]	—	—
同新	[illegible]	[illegible]	—	—
大株	[illegible]	[illegible]	—	—
同新	[illegible]	[illegible]	—	—
日糖	[illegible]	[illegible]	—	—

期米（二十七日）

朝取仁川

	當限	中限	先限
前場(一)〜(十)	[illegible]	[illegible]	[illegible]
後場(一)〜(七)	[illegible]	[illegible]	[illegible]

槇入値段 [illegible] 取組高（石）[illegible] 出來高 [illegible] 累計 [illegible]

東京期米

	當限	中限	先限
前場(一)〜(八)	[illegible]	[illegible]	[illegible]

大阪期米

	當限	中限	先限
前場(一)〜(十)	[illegible]	[illegible]	[illegible]
後場(一)〜(六)	[illegible]	[illegible]	[illegible]

大阪期米喰合

賣方・買方・取組高 [illegible]

各地期米

△兵庫 前寄 前止 後寄 後止 [illegible] 休會
△下關 前寄 前止 後寄 後止 [illegible]
△名古屋 前寄 前止 後寄 後止 [illegible]

商品（二十七日）

△釜山 前寄 前止 後寄 後止 [illegible]
△大邱 前寄 前止 後寄 後止 [illegible]
△群山 前寄 前止 後寄 後止 [illegible]
△木浦 前寄 前止後寄 後止 [illegible]
△鎭南浦 前寄 前止 後寄 後止 [illegible]
△大阪綿糸 前場 後場 寄 引 [illegible]
△横濱生糸 前場 後場 寄 引 [illegible]
▼現物放後等 六一〇圓
△大阪棉花 前場 後場 寄 引 [illegible]
△大阪人絹 前場 後場 寄 引 [illegible]
△大阪砂糖 前場 後場 寄 引 [illegible]

株式
新築祝賀氣分に 大新獨り高
他は一服商情

前場 今朝は二日間の休日控へであり月末關係かたがた高値飛付警戒の氣分から依然押目買人氣に新東一五四圓丁と五高大新九五圓二と七高日產一〇〇圓一と五高と駈り朝新一七七圓七と寄附あと大新は祝賀人氣で阪地の奔進を入れ一九七圓三と一氣に二圓一方上放れ新東四圓五とあつたが利喰に伸悩み後半ジリ安を辿り結局寄附より新東四安大新一圓六高日產一安新同事と區々に大引したが地合に一服午ら頗る堅調にて動意含みであつた

◇東京株式長期（前場）
食絹 不申 [illegible]; 鐘紡 不申 [illegible]; 同新 [illegible]; 東新 [illegible]; 三菱 [illegible]; 日鑛 [illegible]

◇大阪短期引値
大新 [illegible] 不變; 鐘新 [illegible] 二安; 日產 [illegible] 一安; 新東 [illegible] 不變

◇大阪短期喰合
賣買・取組高: 大新 [illegible]; 新東 [illegible]; 日產 [illegible]

大相場期待

現實無視の咎めとあつて主力株以下一齊立直つて來たが今朝は二日間の休日控へであり月末關係から新東は四圓中心の小往來に一服日產も一圓台にあつて極めて冷靜であるが大新は祝賀氣分と相俟ち前日その割り上げなかつたので九七圓台に乘せて頗る强調を呈してゐた氣分は爰許明らかに一變したとみてよくこの上げ相場は買方の腰入れも强いので早くも大相場來るとの期待が强くなつて來た併し高値は利喰ものも道はされるし月末關係から警戒されて伸悩んでゐるものゝジリ／＼上押して來たところに相場の健實性がうかゞはれる商品界は依然强調を持續してゐるし六〇圓の大關門を割つた人絹も僅か二日で引返して來たので大底を入れたとみる向もあり政局の小康と相俟つて人氣は落付いてゐるから月替り後は一段高の期待がもてる譯である永い間の大持合に相場の彈力性は相當育成されてゐるのであるから仕手の腰入れ如何では意外な大相場とならぬとも限らぬ情勢にある資金潤沢と云ふことは既に萬人承知の事でありそれよ

放射線

▲大新は愈々祝賀相場となつて今朝九七圓台に乘せて來たこのチヤンスを摑んで地場がしつかりすれば新東への覇奪せ運動も可能かも知れぬがそれにしては今少し全國的のものにならねば駄目だらう▲環境平靜金ブロックの危機もどうやらこれ以上惡化せぬとみられ國內的にも大勢上何等悲觀すべきものがなく政局も小康とあつて早くも大相場が期待されて來たようだ▲併し統制經濟の今日自由經濟主義時代の夢を追つてゐると飛んだ怪我をせぬとも限らぬ▲最も距圓であつた人絹株も製品安かは疑問であつて動いても二〇圓幅の往來ではないか自由經濟は織込濟みでもうこれ以上買込むことは危險とあつて引返して來たがまだ安心して手を出すには早い資本過剩の現實からみて未だ業界の一大整理統制が殘されてゐるのであるから▲日產は利廻りから云ふと一〇〇圓は安い日步がよく日立も返り咲いて來たからこの仔會社の强調を後援に一相場あつてよいところだ押目買人氣が强いのも當然である▲朝取の業績はあと一ヶ月を殘してゐるのに現在證券部の出來高は九五萬を突破して前期を凌駕し新記錄を出してゐる當事者は一一五萬突破と云つてゐる米穀部は五百萬石に近づいて來たが之も前年同期を凌駕すると云つてゐる一割配當の聲が高いのも無理ではあるまいそれ位のゆとりは充分にある筈だ

河北省、山東省を先導として遂に上海稅關も銀の輸出許可證の交付を拒絕したので支那は事實上の銀輸出禁止國となつた▲禁止國となつたと云つても普通の金本位國のそれとは意味が違ふ▲支那人は銀が好きだが、銀本位國でもない▲資本主義組織の發達しない支那▲貨幣制度も確立しない支那だが、銀の流出は都市の經濟だけをデフレにする事は確である▲支那經濟の原始狀態は受ける打擊も貨幣國のそれの如くではないが、銀を吸ひ取られた曉には不死身の支那にも滅亡が來る▲しかし禁止と共に密輸出は實に激化する

月替り注目

大新は新築落成の祝賀人氣で今朝は一〇〇圓台乘せの噂もあつたが七〇圓台に了り新東以下雜株も概して賣りであつた現物高に刺戟されて日糖は八〇圓五新株六〇圓七、八にて親株は一圓五高日本電力五

實物前場

▲京阪四新四圓八一五圓丁▲帝麻新一三圓六▲人造羊毛五圓丁▲宇治電四二圓一▲大同電力新九圓丁▲東拓二五圓六▲日蒲亞麻八圓三▲東亞殖產九圓三▲東北鑛業三圓三▲合同油脂新六七圓八▲帝火一六圓丁▲エタパイ新一〇圓九▲富士木材三圓五▲滿洲セメント一一圓丁▲北鮮製紙一四圓九▲朝鮮製錬一三圓丁

東京國債市況

甲五分利不申▲一回五分利不申▲二回四分利不申▲佛貨四分利一八五、七五（出來高四一〇）

山源株式日報
山本株式現物店 京城府明治町一丁目
[illegible]

京城府明治町 今秋田株式現物店
物現 專門 廿七日午後一時
電話本局 4820 4821 [illegible]
[illegible]

○桑野健治商店 仁川府海岸町二丁目 朝鮮取引所米穀部取引員 電話長一九番六三九番

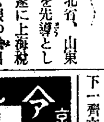

肥料配合工場
全鮮で廿箇所に設置

旣報肥料配給改善を目標とする全鮮の土性調査は明年度より十ケ年計劃を以て施行する豫定で、これに伴ふ經費五百五萬圓の豫算を計上、今年度から着手し、本格的實施は十一年度より開始の筈で肥料配給工場の設置豫定地並に豫算左の如し

▲工場豫定地 仁川、平澤、淸州、長項、群山、金堤、木浦、麗水、浦項、大邱、馬山、金海、龍塘浦、兼二浦、鎭南浦、新義州、定州、鐵原、元山、咸興等二十個所

▲一工場平均生產能力 日產能力 一、五〇〇叺 年產能力 七五、〇〇〇叺

▲工場設置費 一工場平均は約二萬三千五百圓、總計四十七萬圓である

新興鐵道決算

新興鐵道では昭和九年度下期決算は此程終了し鐵道局の檢査を終へ、本二十七日總會を開催したが當期成績左の如し（單位圓）

營業收入	一〇三、一一四
營業費	九〇、二八九
益金	一二、八二五
益金內譯	七、一八二
	五、六四三

右益金の內法定積立金六四一圓二六錢、役員賞與金七〇〇圓を控除し、純益一一、四八三圓八三錢（補助內益金六、三二〇圓九四錢、補助外益金五、一六二圓八九錢）となつて居り當期政府補助金は二三、六七九圓六錢である

朝鮮不動產融資特別補償令

十年度を以て施行期間が完了する不動產融資特別補償法は金融界の希望により本議會で十三年度迄期限を延長することに決したが、これに伴ひ朝鮮不動產融資特別補償令も同じく昭和十三年迄三ケ年の延長を行ふことゝなつた

期米
內地筋買 手堅し

前場 今朝阪地は再び三十圓の大關門を突破せしも當所は前夜來の喜雨に地方筋が好く賣物を濁らし當七圓五十三錢中七圓四十錢先七圓五十九錢と前日の止値より僅か三錢高に寄付き阪地の伸惱み商狀に伺順氣營めの賣物を誘致し五圓幅は五十五錢と小弛みせしが東京大阪方面より新規の買物湧店より注がれたので人氣は一變して提灯的買物現れアトは阪地の出直りと共に六十錢から六十八錢と運筋高を演じ目先復活商狀に前場を終つた

後場 正米の減り足から中間端境見越人氣となり內地筋が買物を濁らすので後場も中七圓四八錢先七圓六八錢と手堅く寄附三節同事と焦付いたが底意堅調であつた

東京筋買ふ

今朝阪地は三十圓台に復活し東京は三十圓十八錢と運展せしにも拘らず當所がその割り伸び得ないのは則從來の雨で地方筋は好く賣物を濁す結果であるが一方正米に對しては久振りに阪地方面から採算の出合ふ程度に買物が入込み湧店の正米部では千石餘り商談が成立した模樣であつたそうして今朝東京筋は定期に向つても新規の買物を濁らすなど內地にかける情勢は

情勢一變か

幾分硬化の兆向であつた

久しく賣行き不振に推移せし仁川正米も前日來東京大阪方面より買物潜み多少活氣を見る事になつた最も普通米としては未だ買氣なく只多應鍋とか銀坊主等の裾米の期近に東京で買建てを有する連中が受米の態度に變つて來た事や機に來仁した山種筋が湧店より七石正米を買約した事又は今朝東京大阪の有力筋がこの先限に向つて新規に買物を濁らす事になつた等から見ると內地に於いても在米が逐日減少を見るに至つたので期正米ともその情勢が一變する事になるものではないかと觀測されてゐる

大原現物店 本日ノ動キ（正午迄）
北同同淺日同帝同北同日同明同日 鮮製 野本 セレー メンヨ 紙新新トン新人新炭新石新糖新糖
[illegible]

仁川當限受渡高 ⑦四〇〇石 宋五、二〇〇
▲渡方

米界六感

今の所當市場では注目に値ひする仕手はなく只小口筋の小競り合に過ぎない▲從つて相場はこの邊上げるも下げるも阪地次第であるからその阪地も在米にグングン減り足のついた事と軟派の手當米がこの期近限りで中先に對しては今後新に買附けを要すると云ふ事から推すともう底入れ前の保合とも見られるので▲最も山種筋が朝鮮を視る中間何所かで手當米の買約が成立したか否かであるが仁川では湧店との間に約千石の買約が成立したようだ▲して見ると中間端境に入る定期をして今後そう無暗には賣叩けないと同時に相場はこの邊で下げ止まると見るのが安當でないか▲何にしても要は今後に於ける阪地軟派の手當米が旨く集るかどうか注目に値ひするものと云ふてよい

◇各地受渡高

大阪	二七四〇〇石	二九圓七〇錢
下關	四六〇〇石	二九圓丁
東京	一七七〇〇石	二九圓七〇錢
神戶	二二〇〇石	二八圓四〇錢

▲受方 [illegible] 受渡値段 二七、二〇錢 受渡石數 六二〇〇石

朝取期米本玉（百石）

中（賣）[illegible]（買）[illegible]
先（賣）[illegible]（買）[illegible]

大阪市中在米

廿七日現在は一百八十萬三千六百九十八俵と前日より一千三百三十六俵の減少

東京深川在米

東京深川在米二十七日現在は百八十萬三千三百九十六俵と前日の在米に比較して一萬二千五百十八俵の減少なり

各地正米市況

仁川（同調） 九仁三等二十七圓十五錢四等二十六圓九十五錢不合格米二十四圓五十錢一等白米十一圓五十八錢粗上物七錢八厘並物七錢七厘で今朝始めて內地より買注があり產地よりもぼつ／＼出廻りがあつたので久振りに市場は活氣づいたが市況は何れも前日を大差なき商狀

釜山（小締） 持米筋高張る 角ア 三等[illegible] 四等[illegible] 一白 [illegible] ▲出來高 [illegible]

大邱（不變） 當用買のみ 角ア 三等[illegible] 四等[illegible] 一白 [illegible]

群山（手堅） 內地人注弗々 窓ク 三等[illegible] 四等[illegible] 一白 [illegible] 廻着 六輛

木浦（不動） 極端な賣物薄 丸木 三等[illegible] 四等[illegible] 一白 [illegible] 廻着 五輛

南浦（少高） 賣物は皆無 丸ナ 三等[illegible] 四等[illegible] 一白 [illegible]

各地籾市況 斤一

	上物	中物	下物
京城	[illegible]	[illegible]	[illegible]
仁川	[illegible]	[illegible]	[illegible]
釜山	[illegible]	[illegible]	[illegible]
大邱	[illegible]	[illegible]	[illegible]
群山	[illegible]	[illegible]	[illegible]
木浦	[illegible]	[illegible]	[illegible]
鎭南浦	[illegible]	[illegible]	[illegible]

京城綿糸布 62

三A、鶴龍、長鼓、薬龍、花龍、世界鳥、改良、金九龍、五枚鶴子、梅竹、双 [illegible]

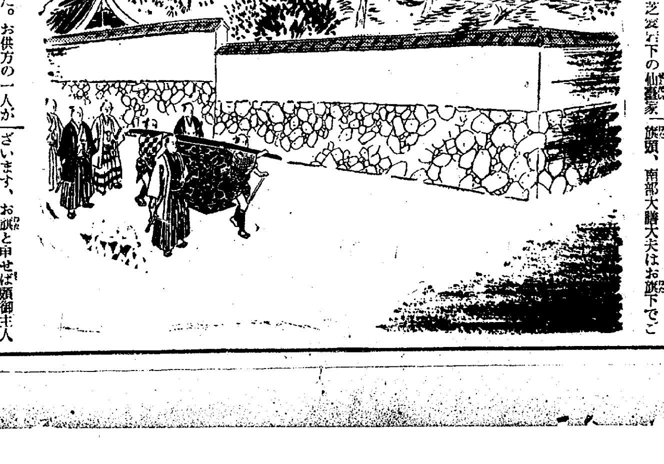

相馬大作（53）

桃川燕雀演 鈴木清畫

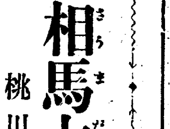

伊達家へ使者

儲けるには及ばぬから、成るべく費用の嵩まぬやうに頼むとの主君の言葉を聞くと、

富『承知仕りました、必ず些細でも儲けて御覽に入れます、就きましては何らか私を、伊達家へ使者にお遣はしが願ひ度う存じます』

大『伊達家に何の用向があるか』

富『イエ、其邊は富右衞門、萬事此の胸中にござります』

大『左樣か、然らば其方に使者を申附ける』

呑氣な殿樣もあつたもので、用向を知らずに富右衞門を使者に立てた。

行儀嚴の上下、立派な大小を佩して、草履取り、多くの供方を引連れて、網龍で芝愛宕下の仙臺家へ乘込んで來た。お供方の一人が先へ駈けぬけて、

供『えゝ、お使者でございます、南部大膳大夫家來尾崎富右衞門』

と觸れ込むと、お玄關で取次が

取『オー』

と答へる。

直ぐに富右衞門を使者の間へ案內して、取次から仙臺公に此旨を申上げる。

殿『ふむ、南部の使者尾崎富右衞門と申す者が參つたか』

取『御意にござります』

綱『ハ、ア、殿中に於ても噂の高い、榊原十五萬石を取止めた男だナ、予も一度面會をしたいと存じ居つた、宜き折である、逢ふて取らせる』

取『ハ、ツ』

これから仙臺綱村公にお月通りする事となつた。

富右衞門が御前へ出て低頭平身をして居ると、

綱『むゝ、南部の使者尾崎富右衞門とやら、苦しうない頭を上げい、予は伊達綱村であるぞ』

富『ハ、ツ、恐れながらお月通り仰付られ、尾崎富右衞門恐悅至極に存じ奉ります』

言ひつゝ稍少し頭を上げた時に綱村公は一段高い處から富右衞門の顏を見下した、成る程殿中にて噂する如く誠に何うも醜い面だ。

男女に限らず人間は美しく生れ度いもの、醜男は一割の損と申しますが、此の富右衞門は醜男が看板だ。昵と見下した綱村公も、成程噂の通り醜い顏を持つた男だ、而し此の面體にて榊原十五萬石を取留めたとは、イヤ感心であると思つて居られると、富右衞門は堅か膝を進ませ

富『恐れながら御當家樣は蝦夷、露西亞、韃靼のお固めを遊ばすお旗頭、南部大膳大夫はお旗下でございます、お旗頭と申せば御主人も同樣、お旗下と申せば臣下も同樣、依つて、今後式日、禮日に南部家より臣下の者を差遣はしまして、御挨拶を申上げ度く、此儀お許し下さいますれば、主人南部大膳大夫これに越す悅びはございませぬ』

と切り出した。

褒められたりお世辭を言はれたりして、腹の立つ者はない、綱村公はニコ／＼しがら、

綱『むゝ左樣か、予は滿足に思ふぞ、南部殿にも宜しく申し傳へて貰ひ度い』

富『ハ、ツ、主人大膳大夫も定めし悅びます事でございませう、就きましては主人儀、此たび大公儀より芝三緣山增上寺の御火消役を仰付られましてございます、是は御當家のお跡役を承はりましたもので、御當家樣の御火消道具は增上寺にございまする由、御旗頭と言へば主人も同樣、お旗下と申せば家來も同樣……』

富右衞門また猫て初めて、愈々本音を吹かうとする。

京城日報
朝夕刊共十二頁 朝刊
發行兼編輯人 見島吉治 印刷人 小川三之介
京城府太平通一丁目 發行所 合資會社 京城日報社

國際評論 五月號

獨再軍備と國內事情……鈴木東民
腕の空將ゲーリング……小池英二
ベルギーの金本位崩壞……草野信二
米國のニューディル……熊田克郎
日支復交工作への示唆……國大教授 松井等
歐洲政局の鳥瞰……高橋清三郎
獨逸の再軍備……獨逸大使 デイルクゼン
內閣審議會を中心に……平川鐵夫
支那經濟と借款問題……尾崎秀實
英米協調は可能か……W・リツプマン
アジア・モンロー主義……P・デュラン
支那農村建設運動……長野朗
新興滿洲國社會相……嘉村龍太郎
支那滿洲風土記

定價 二四五十錢 毎月一回 三〇頁
東京麴町區內幸町一ノ三大阪ビル 日本外事協會發行 振替東京一九五五 定價五十錢 送料三錢

農業世界

（特別讀物）誰にも出來る 農園藝作物の新耕法（三）帝大農學部助教授 春日井新一郎
◎農家の肥料對策と實用肥料
朝顔培養の手引
◎大輪朝顔の改良
◎大輪朝顔の行燈作り（一）農學博士 萩原時雄
●大輪咲朝顔の各種盆養仕立法
●變り咲朝顔の盆養仕立法
●大輪朝顔の培養秘訣
目下流行 ドゼウの話
◎水田の泥鰌の飼養法
◎泥鰌の苗田養殖法
◎ドゼウの漁獲法と料理法
◎小菊の模樣作り法
◎小菊の盆栽仕立法
◎大菊の盆養作り法
●蔬菜の仮植栽培法（上）
●薯類の肥料 五十本取り栽培（一）
●糸瓜の栽培法
◎支那春蘭の培養法（三）
◎珍らしい庭木の話（三）
◎枝豆の作り方
◎蔬菜の品種と作り方
◎野生の筍の罐詰製法
◎知山菜の栽培
◎大形甘藷の栽培
▲茸卵の飼料配合法
▲家庭で出來る十羽養鶏法
特別讀物 乃木將軍の農事日記
◎快子の話と作り方◎輝く村・力の人
◎新しい農用機械各種◎本誌特別懸賞……特輯五篇

定價 四十錢 （送料二錢）
東京市日本橋區本町 振替東京二四〇番 博文館

火災・海上保險
日本海上

所在地 京城府黃金町二丁目 電話本局二一六六番

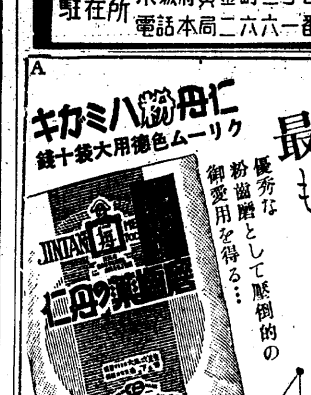

日本共立火災保險株式會社

資本金五百萬圓
一、當會社は確實を本旨とし御便利に業務御取扱可申候
一、當會社は損失を公平且つ迅速に支拂可申候
電話又は御一報次第社員參上可仕候

取締役會長專務取締役 原錦吾
本社 東京市京橋區銀座西六丁目三番地五
京城出張所 京城府本町二丁目三九番地（電話本局長一五六六番）
出張所長 三鍋才次郎

所在地 鮮內代理店 京城、仁川、水原、清州、忠州、公州、大田、江景、鳥致院、全州、群山、裡里、光州、木浦、麗水、大邱、金泉、浦項、慶州、尚州、釜山、馬山、鎭海、統營、晋州、海州、沙里院、平壤、鎭南浦、新義州、咸興、元山、羅南、清津、城津、會寧、雄基

クスリハ山岸
山八金剛

合資會社 山岸天佑堂
京城府本町一丁目
電話本局 二三七二番 二〇一四番
振替京城 二〇一三番
卸と小賣・通信販賣・毎月營業月報發行

東京出版協會 新刊月報 全國各書店にて無代進呈

新刊重版圖書案內

山海堂編 四六判洋裝全一冊
…列をなせる 三年の英作文 價〇,四〇 送〇,〇四
山海堂編 一年の英作文 價 送
…構造と配列を眼目として編纂せるもので英作文上達の良導書
¥0,40 〒,04
東京市神田區表神保町十ノ二 振替東京一九六一二 山海堂出版部

新…風建築構造

共著 菊判橫組紙數貳百餘頁 明細凸版寫眞白黑拾四圖 印刷鮮明・體裁優美
實…書は建築構造の委細より各種構造の全般に渉り最新の學理と多年の貴き體驗に依り具體的…數多の明細凸版・寫眞圖を以て懇切平易に詳述し・然かも建築學會基準に據るは…も容易に其の秘奧を會得せしめ眞に理論と實際の徹底化を期す
¥1,80 〒0,29
東京市麴町區飯田町二ノ一 振替東京三九五九三 鐵道圖書局

成蹊高等學校生物學教室 平瀨信太郎著 菊判洋裝原色圖一三〇葉
日本貝類圖譜
汐干狩の時期となり、具類の採集整理には絕好のチャンスです。この本に依つて最も有意義に標本として、理科の時間に滿點をと…
¥3,80 〒,14
東京市京橋區五ノ二 振替東京四三九七 松邑三松堂

學習院教授 東京市…學 岡崎常太郎著 菊判布裝三一〇頁
昆蟲七〇〇種
（內容見本呈す）
あなたはもう內容見本を御覽下さいましたか、まだなら是非ハガキで御申越下さい。無代進呈いたします。昆蟲採集の參考書でこんな手頃な本はございません。
¥3,50 〒,12
東京市京橋區五ノ二 振替東京四三九七 松邑三松堂

東京外國語學校教授 宮越健太郎著 菊判二四四頁
注音符號詳解
支那語初步者の福音
注音符號は現在漢字を注音する唯一の理想方法、本書は其符號全般に亘る詳解、滿洲語にも適用。漢學者必備。
¥2,80 〒,21
東京市神田區 振替東京五〇一〇番 冨士房

京大教授工學博士 菅原菅雄著 菊判洋布裝三五二頁
機械工學大要
機械工學の平易な解說書、斯學の豫備知識なき人々にも了解し得て即刻實際に役立つ好著である。附圖は各種の機械を網羅して其の構造や働き方等を詳細鮮明に圖解してある。
機械工學大要附圖 價貳圓・送十八錢
¥2.50 〒,21
東京神田區神保町三丁目 振替東京四二四八 金刺芳流堂

川上清吉著 四六版四五〇頁 上製美本
教育の宗教的反省
全日本の教育家よ！諸君の使命重且大なるは今更贅言を要しない。日本現時の教育は理智的功利的名譽的に走り過ぎはしないか？目醒よ！全日本の教育家よ著者は切なる求道のあとを告白して同職にある人々に訴へ共に進むべき方向を決定せんとす。
¥1,70 〒,12
東京小石川區竹早町五三 振替東京四五八六 モナス

齋藤勝雄著 四六判布裝函入 本文三五八頁
庭園手入暦
手入をせぬと形が崩れてしまふ庭園の樹木、草花、芝生、苔等の整枝、剪定、肥料の方法や、庭石、燈籠、手水鉢、泉水の管理法等、庭園の手入法全般を一冊の暦に纏めたものである。庭園を有する人の一日も手離せぬ日日の手引書である。
¥2,30 〒,21
東京市日本橋區通一丁目 振替東京一九一七 成美堂

農林省經濟更生部長 小平權一博士監修 四六判美裝・假名付 各卷平均一六〇頁
農家副業全集（全十六卷）
內容見本呈進
1農業經營と副業 2有利な畜產副業上卷 3同下卷 4病蟲害の防除法 5最新の水產副業 6收益の多い林產副業上卷 7同下卷 8儲かる副業農作物 9漬物十一種 10收益の多い農產加工（以下續刊） 數字は卷數を示す
¥各卷,75 〒,04
東京市日本橋區通一丁目 振替東京一九一七 成美堂

理學博士 飯島魁編 四六倍大判・紙數壹千餘頁 背革洋布裝・圖版壹千五百餘
動物學提要
◆第十九版出來 ●御購入絕好期
動物學研究者の伴侶として著作された我が國最大の動物學書で記述の整頓は勿論、挿圖の精緻明確、材料の採擇排列、用語の選擇參考書目の列擧等に至るまで博士の深い考慮が拂はれてゐる。
特價¥18,00 書留〒0.57
東京市京橋區銀座一丁目 振替東京二九一 大日本圖書株式會社

大上茂喬著 數學閑語 價一,〇〇 送〇,十四
大學文檢突破 文明社演習叢書
理學士大上茂喬著 微（三圓五〇）、幾何（二、二〇）、解析（一、八〇）、三角（一、八〇）、代數（一、〇〇）、有機二、五〇▽理學士若泉光雄著（物理上下各一、八〇▽物理上二、〇〇）、親切で最も權威あり、痒い處に手のとどく慈父の如き指導書
東京小石川水道端二 振替東京一六〇一七 文明社

東京高師講師 丸山良二著 菊判洋裝四五〇頁
心理學
著者は日本の心理學樹立の新見地の下に泰西心理學の新知識と自らの實驗的研究とを湖渺に展開された。其內容の斬新詳細なること、…本書こそ眞の心理學概論と云ふべきであらう。
¥3,50 〒,22
東京神田區駿河臺三丁目 振替東京一二八七 藤井書店

昭和十年二月初版 最新刊
正則英語學校長 第一高等學校名譽教授 村田祐治著
サン英和辭典 熟語本位

新學期に際し是非最新・完璧の本辭典の御用意を!!
●見出語は豐富にして而かも嚴選
●重要基本語にはマークを附す
●新語は我國及び英米既刊辭典に未だなきものをも網羅す
●發音は頗る正確、ジョウンズ式による
●譯語は精練平明 特に新意義を取入る
●動詞、形容詞、副詞の不規則變化を明示
●フレーズ及文例の壓倒的に豐富なることは類書中本書の右に出るものなし

推讃 日進英語學校長 佐川春水先生
總じて辭書といふもの、新しいほど良いのは理の當然で、「サン英和」が在來のポケット判辭典に比して一頭地を拔いてゐるのに何の不思議も無いわけであるが、その拔きつぷりが如何にも鮮かであるのは、ちかごろ嬉しい。形の小なる割合に收錄語數が豐富で、マークされた重要基本語の選擇に邦人の立場が適宜に考慮され、見出語の用例に活きた文例が多く、類意語や反意語が適所に添加され時勢の進展が產んだ新語義の解說に手拔かりがなく、科學的乃至社會的新語が精々遺漏なく採收された事、等等は本書の價値を高める所以と謂ふべく、用例の要所要所にアンダーラインを施したのも用意周到である。なかんづく、新語の蒐集には極めて鋭尖な腕振りを發揮してゐて、最新最奥を誇る某大辭典すら迂濶にも見逃してゐる新語を立派に取入れてゐるなどは何と云つても御手柄で、學界近來の會心事たるを失はない。（抄錄）

各學校の指定辭書

暴風的賣行！第十六版突破
ポケット型・紙數一千二百八十八頁
見出語五萬・合成語一萬 語數約六萬
インデアンペーパー・オフセット印刷鮮明無比
總革皮裝幀・空押し金箔文字
大廉價金二圓五十錢 書留送料十六錢
內容見本進呈
全國書店各位へ急告！
特賣配本中・〆切り迫る！
此機ヲ逸セズ速刻大賣捌店へ御註文ヲ乞フ!!
東京市神田區鎌倉町八 振替東京二六三三一番 日英社

乳兒の哺育に・兒童の保健に・姙產婦の榮養に
明治メリーミルク

明治製菓株式會社

商法人及 登記公告

社團法人京城ゴルフ倶樂部○理事武者練三朴容均宮島正泰大久保繁雄渡邊豐日子植野勳松原憲行ハ昭和拾年四月壹日退任シ理事塚田治策藤井源輔ハ同日重任シ京城府中學洞拾八番地野田新吾同府大和町貳丁目拾參番地兒島高信同府貞洞壹番地ノ拾七堺永田同府漢江通拾五番地柳樂遂見同府吉野町貳丁目百五番地森秀雄同府東四軒町參拾番地方台榮八理事ニ就任ス
社團法人朝鮮貿易協會○理事高橋茂太郎ハ昭和拾年參月貳五日辭任ス
合名會社設立○商號金保合名會社本店京城府水下町拾貳番地目的一、農事經營及不動產賃貸二、右ニ附帶スル一切ノ業務設立年月日昭和拾年參月貳七日代表社員ノ氏名金漢奎社員ノ氏名住所出資ノ種類及價格京城府水下町拾貳番地金六萬圓金漢奎同府竹添町參丁目壹番地金貳萬圓金肯相同所同番地金參萬圓金成相同所同番地金參萬圓金修相同府水下町拾貳番地金參萬圓金朝相同所同番地金參萬圓金勝相同府貫鐵洞壹七九番地金參萬圓金有相存立時期設立ノ日ヨリ滿貳拾箇年
清算結了登記採消○昭和八年五月拾參日爲シタル合資會社松垣運送店ノ清算結了登記ハ申請錯誤ニ付昭和十年參月貳拾七日採消ス
株式會社北島藥店○代表取締役北島誠二ル取締役橋本治作取締役北島…郎中村新八成富立木ハ昭和拾年參月…日重任シ仁川府本町參丁目壹番地北島ニギク八同日監查役ニ就任ス
朝鮮醫藥株式會社○監查役李起善ハ昭和拾年參月貳四日重任シ京城府西四軒町壹五四番地朴春根ハ監查役ニ就任シ取締役李秉善ハ辭任ス
東邦鑛業株式會社○監查役猪野清八昭和拾年參月貳八日其ノ住所ヲ京城府西界洞九六番地ノ壹ニ移轉ス
猛扶山鑛業株式會社○監查役猪野清八昭和拾年參月貳八日其ノ住所ヲ京城府西界洞九六番地ノ壹ニ移轉ス
株式會社弘中商會○監查役猪野清八昭和拾年參月貳八日其ノ住所ヲ京城府西界洞九六番地ノ壹ニ移轉ス
株式會社山岡發動機工作所○昭和拾年參月貳八日各株ニ付拂込ヲ五拾錢宛拂込ヲ結了シ各株ニ付拂込ミタル株金額ヲ金五拾圓ト變更ス
株式會社朝鮮殖產銀行○昭和拾年四月壹日社債償還ニ依リ第八拾九回社債殘額金五百六拾六萬九千圓也第九拾回同金貳百六拾參萬千圓也第百六回同金貳百六拾八萬五千圓也第百八回同金貳百八拾貳萬九千圓也第百拾回同金七百八拾萬五千圓也第百拾五回同金參百六拾五萬九千圓ニ各變更ス
右昭和拾年四月壹日登記
財團法人朝鮮殖產助成財團○理事湯村辰二郎ハ昭和拾年四月九日退任シ同日京城府大和町貳丁目貳拾八番地堂本貞一ハ理事ニ就任ス
商號設定○商號信工建築業組合營業ノ種類土地建物賣買並ニ建築請負營業所京城府西四軒町三四番地ノ五博文寺信仰會內商號使用者ノ氏名住所同所同番地ノ五下相玉
積善殖產合名會社○昭和拾年參月貳拾日…
[illegible]
和拾年參月貳拾日登記依頼ニ依リ社債總額ヲ金壹百參拾七萬參千五百圓ト變更ス
株式會社三福○…
[illegible]
三郎ハ理事ニ就任ス
合資會社設立○商號合資會社朝日輸業商會本店京城府太平通貳丁目參五五番地目的自轉車販賣並ニ賃貸…
[illegible]
合資會社設立○商號京城美術舖合資會社本店京城府…
[illegible]
右昭和拾年四月六日登記
京城地方法院

米の無敵艦船熱 愈よ拍車をかく
九十兩年間に六十八隻起工
海軍豫算案を上院も可決せん

【東京電話】米國下院は新艦船二十四隻の新建造費を含む一九三五六年度大海軍豫算案を可決直に上院に廻付したと傳へられるが、我海軍當局は上院も亦大した修正を加へず可決しアメリカ海軍は昭和十年度に新に二十四隻の新艦船建造に着手することになると見てゐるが、茲にアメリカ海軍は昭和九年度起工せる四十四隻を加へ二年間に六十八隻を起工することになり、四月二十七日現在における其の內譯を調査すれば左の如し

一、昭和九年度起工せるもの
航空母艦二隻、乙級巡洋艦七隻、驅逐艦廿九隻、潜水艦六隻、以上既起工の分合計四十四隻

二、昭和十年度に起工するもの
乙級巡洋艦二隻、航空母艦一隻、驅逐艦十五隻、潜水艦六隻、以上合計廿四隻

尙ほ條約規定による甲級巡洋艦一隻を一九三八年一月頃起工の豫定で起工する筈であるから、明年度起工艦船は結局二十五隻となるであらう、今同期間中に於ける英佛伊三國の起工及起工豫定艦船を調査して見ると

イギリス　は航空母艦一隻乙級巡洋艦四隻、驅逐艦九隻、潜水艦三隻、計十七隻を昭和九年度に起工し、昭和十年度に乙級巡洋艦三隻、驅逐艦九隻、潜水艦三隻計十五隻起工の豫定であるから都合三十二隻を起工することになり

フランス　は九年度に潜水艦一隻、驅逐艦二隻、エスコーター六隻、計九隻を起工、十年度に驅逐艦一隻、潜水艦二隻、計三隻を起工の豫定であるから計十二隻を起工することになり

イタリー　は主力艦二隻起工せるのみであり

之等を比較しても如何にアメリカが無敵艦船熱に拍車をかけてゐるかゞ容易に想像される

皇太后陛下 沼津に行啓

【東京電話】皇太后陛下には二十七日午後一時四十分大宮御所御出門、同二時十分東京驛御發車、午後四時二十分沼津驛御着、沼津御用邸に入らせられ約五十日間御滯留、六月中旬還啓の御豫定と承る

滿洲國皇帝陛下
御機嫌麗はしく新京驛御着
御歸還遊ばさる

【新京二十七日發聯合】東方の友邦日本帝國を御訪問あらせられて二旬餘、滿洲國皇帝陛下には長途の御旅行御つゝがあらせられず二十七日午後五時三十分御機嫌殊のほか御麗はしくいと御元氣に新京驛に御着、官民の奉迎裡に御歸還遊ばされた、この日午後三時ころ奉迎の禁衛歩兵團は驛前中央通り兩側に居並び、日滿學校生徒諸團體は手に／＼日滿國旗をかざして皇帝陛下御着を今か／＼と御待ち申上げてゐる、新京驛構內には日本側西尾參謀長以下關東軍幕僚、大使館、關東局諸職員、滿洲國側財政部大臣熙洽氏、實業部大臣張燕卿氏、交通部大臣丁鑑修氏を初め各大臣參議等威儀を正して御待ち申上げてゐる定刻午後五時三十分御召列車は辷るが如く構內に進んで來た、稻川驛長展望車に進み扉を排すれば、皇帝陛下には二旬餘にわたる御旅行にも些かの御疲れも拜せられず御機嫌御麗しく颯爽として鄭總理、沈宮相、張侍從武官長、寳尙書相、謝外相等を從へさせられ奉迎の諸員に對し御會釋を賜りつゝ驛玄關口から宮內府差廻の自動車に御座乘宮城に向はせられた、御着と同時に打出された殷々たる皇禮砲は春空に轟き軍樂隊の奏する滿洲國々歌はこの歷史的久遠の東洋平和の礎石を築きあげられた陛下御訪日の滯りなく了らせられ給ふたを壽ぐが如くであつた

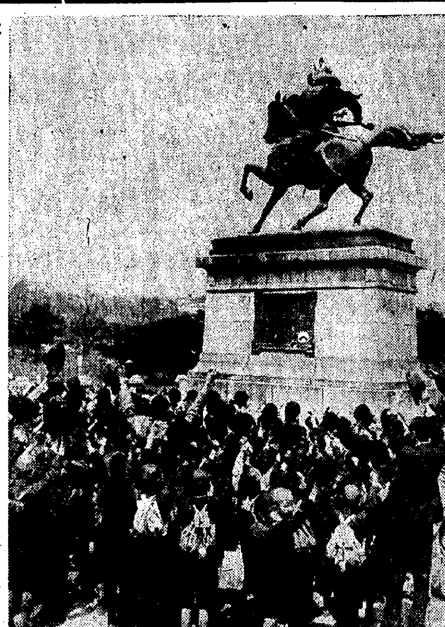

大楠公六百年祭＝小學生の禮拜＝　純忠至誠、日本精神の最大權化として我青史に不滅の光を放つ大楠公が延元々年湊川に討死してよりこゝに六百年大楠公の純忠を偲ぶ六百年祭典は二十五日の湊川神社の祭典を中心として五月末まで二ヶ月に亘つて全國各所に行はれる（寫眞は宮城前の銅像に禮拜する小學生達）

共産軍進擊、雲南省城 重大危機に直面
戒嚴令を布き夜は通行禁止

【廣東二十七日發聯合】共産軍の進擊で雲南省城は今や重大危機に直面し、民心は極度の不安動搖を示し在住外人及び富豪は續々佛領印度支那に向け避難しつゝあり、省政府當局は二十五日から省城一帶に緊急戒嚴令を布き夜は一切通行を禁止し、晝間は城內において通行人は嚴重なる身體檢査を受ける有樣である

雲南軍總退却

【廣東二十七日發聯合】第一線を突破された雲南軍は共産軍の攻擊に支へきれず、二十六日夜更に馬龍滇西を連ねる第二線を放棄總退却を開始した、急報により省政府主席龍雲氏は二十七日午前宜良に出て、後援部隊を前線に總動員し必死の防戰に努めてゐる、中央軍より派遣の爆擊機十五機は共産軍に爆擊を加へつゝあり、共産軍林彪主力の二萬は師宗にありと云はれ目下師宗西方地點で激戰中であり、その勝敗は省城の運命を決するものと見られる、尙戰線の激化により滇越鐵道は二十七日夜間運轉を中止した

原田男園公訪問 內審經過報告

【興津電話】原田熊雄男は二十七日午前九時二十五分坐漁莊に西園寺公を訪問、內閣審議會の經過その他につき報告し十時二十五分辭去したが、引續き中川小十郎氏も十時半園公を訪問した

支那幣審委員會に 日本三銀行を加ふ

【上海二十七日發聯合】中央造幣廠審査委員會は從來支那銀行および外國（日本を含まず）代表で組織され、毎月一回通貨價値を審査してゐたが、二十六日新たに正金、三菱、三井三銀行代表を加へることに決定した、それは支那が外國銀行の全般的協力を求めると共に日支經濟提携の具體化をはかる第一階梯と見られてゐる

卅日頃開催の 長老會議で打合
內閣審議會委員並に 調査局長官の人選

【東京電話】內閣審議會設置に伴ふ內閣調査局官制、並に任用令關係五勅令案に對し樞府委員會にて內閣審議會は臨時的機關なりと諒解し、政府原案を承認する事に決し來る五月八日の本會議で可決することゝなつてゐるので、政府は內閣審議會の委員並に調査局長官の人選については、大體三十日頃開かれる長老會議において打合せするが、樞密院より臨時的の機關であると云ふ條件を挿された以上、委員として入ることを躊躇するものもありと見られるのみならずその中心となつて活躍すべき內閣調査局長官並に調査官等は、審議會が右の如きものである以上これに關連して設立せられる調査局も自然臨時的のものとなるは免れずとして、有能の士を求むるは困難と見られてゐる

磯谷少將上海へ

【南京二十六日發電通】新任挨拶のため來京した駐支公使館附陸軍武官磯谷廉介少將は行政院長汪精衞立法院長孫科兩氏その他國民政府各要人との會見を終へて廿六日午後十一時半南京發上海に歸つた

兒玉拓相 齋藤子訪問

【東京電話】兒玉拓相は二十七日午前十時四谷の私邸に齋藤實子を訪問、會談一時間の後同十一時辭去した、右會談は齋藤子が五月二

羅津市街地 計畫

【羅津電話】朝鮮最初の市街地計畫で羅津邑民待望の羅津市街地計畫は、愈々廿二日總督府告示第二六一號にて朝鮮市街地計畫令第三條第三項により、羅津市街地計畫事業第一區土地區劃整理事業實施計畫の認可あり、引き續き廿三日附各第三角地帶（驛前約九萬坪）の整地實施計畫認可の指令に接したので、羅津邑では直ちに工事工作に取りかゝり、工事入札は五月一日行ふことになつた、工事を急ぐ關係上十棟から六本以上の敷路を新設し、工事に邪魔になる家屋は全部移轉先も決まつたので立退きを要求する筈である

敎育視察のため 上海から研究員

【上海廿七日發電通】上海市長吳鐵城氏は我國の敎育情勢視察の爲め研究員を特派することに決定、研究員として楊廉官氏は二十七日朝上海丸で渡日の途に就いた、楊氏は約一年間早稻田大學に入る筈

英が四川の石炭 採掘權を獨占
列國を少からず驚す

【漢口廿七日發電通】確報として傳へられる處によれば、英國は長江流域一帶にかける勢力回復を目指し東漢總道の經營、並にタングステンの一手買占め、湖南省アンチモニーの獨占を期し、アンチモニーは約九割方獨占に成功したと傳へられるが、更に四川省に手を延ばし四川省の石炭採掘權は、今回英國アーノルド商會の手で買收することに交渉成立したと言はれる、英國はランプソン前公使時代より四川省の石油、石炭に着目しカドガン現公使となつてからも亦昨春四川の空中視察を行ひ、重慶成都間の鐵道敷設を英國より貸付け、將來西藏よりの勢力東漸と結び付[illegible]としてゐたが、今回四川の石炭採掘權を獨占したことは列國を少からず驚かしてゐる、因に四川の石炭埋藏量は九十八億七千四百萬噸で、今までの年産額は七十萬噸である

貴族院の 各派交涉會

【東京電話】貴族院は二十七日午前十時院內議長室に各派交涉會を開き、左の事項を決定した
一、台灣震災義捐金　各議員は五月二十日までに金十圓宛を醵出すること
一、萬國商事會議出席は四名とし五月十日まで、又南洋視察團、滿洲視察團員は各七名とし滿洲は五月十日、南洋は五月末日までにそれ／＼各派よりの希望者は申出で、希望者超過の際は推薦を議長に一任すること

米の銀政策に 支那側が悲鳴
各方面に怨嗟の聲

【上海二十七日發電通】アメリカの銀買上政策は更に世界の銀相場を釣上げて全世界の投機業者を狂奔せしめ、これらの市場を攪亂するのみならず、最も有害なる影響は銀本位國たるメキシコ、支那に多大の打擊を與へ、特に支那は破滅に瀕しつゝある金融界及び財界に最後のとゞめを刺さんとするに至り、之がため支那政府は法律に據らずして銀輸出を事實上禁止し、支那幣制は遂に破滅の一途を辿り財界の危機に當面するに至つた、支那政府が如何に外銀筋へのモラル・サポートを懇望し官民協力して之が對策を講じてもアメリカの政策が不變なる限り、アメリカ銀釣上げ策に對抗の餘地なく、アメリカに對する怨嗟の聲は支那官民各方面に湧き上つてゐる

香港弗の 價額暴騰
新記錄を作る

【香港廿七日發電通】アメリカにおける再度の銀價吊上げで香港弗の價額は數日來暴騰を續け、遂に一九二〇年來の新記錄を作り茲數日中に三シルリングに至るべしと豫想されてゐる、又南支の金融經濟界は空前の恐慌狀態に陷り、廣東省紙幣は逐日暴落を續け香港には現銀密輸が續々行はれ、貿易方面では輸出全く杜絶せんとし輸入も形勢觀望のため仕事を手控へ成行きは頗る憂慮されてゐる、香港政府西南當局は之が對策につき銀行家の意見を徴してゐるが、現在の處何等の具體策もなく不安はいよ／＼加はつてゐる

新通貨政策

【メキシコ・シテー廿七日電通】メキシコ政府は世界的の銀塊狂騰により銀貨流出、退藏及び貿易攪亂を惹起する惧あるため、二十六日午後より夜にかけ緊急閣議を開き直に左の如き新通貨政策を決定發表した
一、流通性の銀貨幣を全部政府へ回收する
一、少額紙幣を發行して取引に支障なからしめる
一、一ペソ以下は總て紙幣とし、それ以下は一センタブスより廿センタブス迄各種の銅貨を發行する
一、爲替安定に特別の努力を拂ふ
一、國家的通貨準備組織を設け現在のメキシコ銀行を改組してメキシコ準備銀行とし再割引機關たらしむる
一、如上貨幣變更は廿七日朝迄に緊急法令として確定し二十七日中に公式に布告する
一、右貨幣變更準備の爲め土曜日（二十七日）だけ全國銀行を休業せしめる

メキシコ 銀貨包藏開始

【メキシコ・シテー廿六日電通】世界的銀價高騰によりメキシコは今や銀貨包藏が開始され、一般には小錢の缺乏さへ訴へられてゐる譯である、政府當局は目下事態を研究中と稱して、將來通貨政策に關しては何等說明するところはないが、一般に報道されてゐるところでは政府は當分銀の昂騰に伴ひ銀消しを目的とする退藏には何等對策を採らずして放置し、退藏の結果ペソ銀貨が流通より放れ去つた場合、初めて十ペソ及び一ペソの新貨幣を發行せしむる考慮を預けて居り、ペソ貨をして貿易の障害とならざる程度、即ち米貨一弗に對し約三、五ペソあたりに落付かしめんと計畫中と解されてゐる、因に現在の最小紙幣は五ペソである、なほペソ貨は三ペソ半乃至三ペソ二〇見當であつたが、財界では銀價が更に昂騰して一オンス一弗となればペソも一弗に對し二ペソ半迄低落するであらうと觀測してゐる

スチムソン氏が 中立政策を非難
國際法學會大會で

【ワシントン二十日發聯合】スチムソン前國務長官は二十六日國際法學會年次大會に臨み、ルーズヴェルト大統領の中立政策に痛烈な非難を加へ次の如く述べた
近來國際生活の錯綜してゐる現狀並に變化せる現狀に鑑み、世界の一角に戰爭の勃發する事はあり得ることで、その時中立政策はどれだけよく戰禍を抑壓出來るか甚だ疑問である、アメリカ政府は平和維持の手段方法に關し他國政府と協議する用意ある旨中外に宣明すべきである

板垣少將首相訪問

【東京電話】關東軍參謀副長板垣征四郞少將は二十七日午後二時首相官邸に岡田首相を訪問、滿洲における各般の事情を報告し種々協議するところあり、同三時辭去した

京城の地金商の扱ひ 日に百萬圓突破
賣込客で各店大賑ひ
家傳の銀細工の出物日に二三千貫

京城の地金店は、毎日銀賣りに來るお客で大賑ひ……といふのは米

銀[illegible]進！

國の連發的な銀價上値の引上げによつて支那、滿洲國の大洋銀がツンサと鮮內を流れて釜山からロンドン市場目指して賣られてゆく事は既報の通りであるが、最近は愈々此の傾向が著しくこの銀は北の新義州から南の釜山へと

半島を縱斷　して銀貨が連日大洪水のやうに南下するが、この銀貨の包裝は一個五十遮で、大部分は京城で仲次ぎされる、現在京城での取引高は多い時は一日約三千貫乃至四千貫に及び、金額にして九十萬圓と云ふから凄いその中の九分通りは天津北平から滿洲國南部にかけて流通する大洋銀や馬蹄銀等の貨幣だ、京城の某店では之等の銀貨幣の集團を綱に入れて鑄直し

倫敦銀塊と　同樣の規格に改鑄してまた送り出す、これ等は一應門司や神戸に送られロンドンで世界各國のものと一緒になつて紐育に運ばれる、京城で扱ふ銀の中には毎日二十貫乃至三十貫の朝鮮家庭用の銀細工物が加つてゐる、朝鮮の昔は銀が

財産同樣に　蓄藏され、銀の食器、カンザシ、指輪、その他銀製の日用品裝飾品が簞笥の中から引出されては國際市場へ乘出し取引店の窓口には持ち込客で大混雜だ、ゴールドの思惑が冷めてきた現在では正に百%のシルバー時代を現出してゐる

講演　京城國際親和會主催で五月一日午後七時半から長谷川町公會堂で左の講演がある、入場無料
最近の國際情勢と日本の立場　前法務局長 貴族院議員　山川端夫博士
日露戰爭後に於ける我國運の發展と國際の動向　前米國駐劄大使　出淵勝次氏

メキシコ政府 銀貨の輸出禁止

【メキシコ・シテー廿六日發聯合】メキシコ政府は銀價暴騰の情勢に鑑み二十六日銀通貨の強制回收令を發し、銀通貨を國立銀行紙幣と引替へるべき旨命令した

中樞院會議 きのふ終る
多大の成果を收めて

第十六回中樞院會議は、二日間に亘いて今井田總監統裁の下に本府第一會議室で開催されたが、既報諮問事項その他豫期以上の効果を收め廿七日午後四時廿分終了した

警察部長會議 五月十五日召集

【東京電話】內務省警保局では二十七日午後二時から警保局長室に局議を開き、來るべき地方長官會議の日取並に會議題目等につき協議を重ねた結果、警察部長會議は五月十五日召集十六日より三日間內務省並に司法省等に於て開催することに決定した

本府辭令（廿七日附）

本府水産試驗場技手　毛利源一
任本府水産試驗場技師（七等）
（財務）本府屬　瀨口茂
任本府稅務監督局副事務官（七等）
大邱稅務監督局在勤を命ず
本府平安北道屬　朴定守
任本府郡守（七等）
平安北道鐵山郡在勤を命ず
本府鐵道局書記兼本府屬　金昌斗
任本府郡守（七等）
江原道平昌郡在勤を命ず
（江原平昌）本府郡守　尹熙再
江原道通川郡在勤を命ず
（江原通川）同　康璟羲
江原道高城郡在勤を命ず
（江原高城）同　鄭然基
江原道江陵郡在勤を命ず
（光州）朝鮮公立高等普通學校敎諭　渡邊三吉
任朝鮮公立高等普通學校長兼敎諭（四等）
補鏡城公立高等普通學校長兼敎諭
（京城第一）同　梶原梅次郞
任朝鮮公立中學校長兼敎諭（五等）
補仁川公立中學校長兼敎諭
慶尙南道土木技手　安河內太七郞
朝鮮土木技師に任ず（七等待遇）
慶尙南道土木技師に補す
（大邱）本府司稅官　淺岡健
補京城稅務署長
（馬山）同　龍花貞藏
補大邱稅務署長
（木浦）同　大西勵治
補馬山稅務署長
（大田）同　平岩民貞
補木浦稅務署長
（京城）本府司稅官　安田勝淳
補大田稅務署長
（京畿商業）朝鮮公立實業學校敎諭　長谷川文太郞
依願免本官（各通）
（鏡城）朝鮮公立高等普通學校長兼敎諭　上野直記
依願免本官並兼官

佛敎講演

廿八日午後八時若草町本派本願寺にて『佛道を步む』田名布敎使『久遠の家』嘉多布敎使の講演あり

團體往來

◇滿洲國龍江省實業廳主催日本實業視察團十名、廿八日午前三時五分京城通過內地へ
◇舊馬山鎭主催京城見學團第二班廿五名廿八日午後三時入城、同第三班四十名一日午後三時入城
◇大阪旭區小學校長團寺西圓次郞氏ら七名二日午後三時入城備前屋、三日夜平壤へ
◇佐世保中學校湯川伊一氏ら百四十名二日入城大東旅館、三日平壤へ
◇大分縣中津商業松垣礎造氏ら五十七名二日入城大塚旅館、三日平壤へ
◇大分縣日田中學校大谷孝夫氏ら五十六名、二日入城御成旅館三日平壤へ
◇京都桃山中學校鹿島潤一郞氏ら百四十名、二日入城三重旅館三日平壤へ
◇大分縣三重農學校齋藤胞治氏ら五十名、三日夜入城三重旅館四日夜平壤へ
◇京城第二高女瀨山實眞氏ら百六十名三日平壤安東へ十一日歸城
◇文部省主催第九回鮮滿敎育視察團森久保敬次氏ら廿八名、四日入城山本旅館五日安東へ

人

◇伊藤慶北警察部長　入城中廿七日歸任
◇岩城忠南警察部長　同上
◇中野忠北警察部長　同上
◇下村平南警察部長　同上
◇松井米倉社長　廿七日京都へ
◇松田貞次郞氏（東京鋼材取締役）廿七日入城朝鮮ホテル

夕刊後の市況

◇大阪短期引跡
大新　九七圓三〇　不變
鐘新　一二七圓三〇　二安
日產　一〇一圓二〇　一安
新東　一五三圓五〇　不變
◇各地期米後場止
金澤　二六八〇　熊本　二六七五
大阪最低氣配　不變

東西南北

子供といふものは▲決して叱つたり▲叩いたりせず▲諄々と獸へ導くものであるといふのが▲カリフオルニア州の敎育家コリンツ・クレメンツ先生永年の持論であるが▲この說は近年一般に常識的になつて來たので先生非常に得意▲一つこのやり方を猿に應用して見ようと考へたものだ▲そこで動物商人から全然野生の子猿を一匹買入れた▲所がコリンツ先生屆けられた猿を抱いた所▲忽ち鼻の頭をメチヤクチヤに引掻かれて了つた▲憤慨した先生早速商人を呼びつけて曰く▲「も少しなんとか溫和しくナランものかネ」▲商人の曰く「そりやあ先生、譯ないです。暴れるたんびに、こいつを[illegible]ればいゝんですよ。なにしろ畜生ですからね」▲こゝで先生自說の猿に應用すべからざる事を覺つた次第である▲以後その猿は先生の折檻よろしきを得て溫和しいペットになつたさうだ

小資本で誰にも出來る
益々有望な新職業
責任指導　中野米國理學士
月二百圓の利益確信
（前略）私は二十餘年間官界に務めて居りましたが昨年一月引退と同時に先生の門下に入り粉末石鹸製造の敎授を受け、四月より研究かたがた小規模に製造を始め秋頃小工場的設備をなし現在では月二百箱は製造出來る樣になりました。品質優秀は萬人に認められ好評を博して居ります今後は月二百圓位迄の利益を上げ得らるゝ確信が出來喜んで居ります（大垣稻司）
辻本元巡査部長の成績
中野先生御指導の御無沙汰致しました私事本年六月から石鹸製造業開始して居りますが製造開始以來品質優良の故を以て到る處好評を博し注文取りなんて殆ど出來ない事がありませんが夫れでも注文を受ける丈製造するのに追はれ勝ちです此の調子で行けば前途益々有望です。一寸近況御報告申上げます
小資本新職業としての粉末石鹸の製造
好期は今！！
實驗原料無料進呈の大特典あり
―（說明書無代進呈）―
中央化學工業研究所
名古屋市東區西裏町一ノ六八

カメ山テグス
ツリグカメ山
登錄商標　神戸市三宮町一丁目　龜山支店
龜山テグス店

十六圓の資本で
五十圓以上儲かつたら！
東京銀座三丁目三ビル
双葉合名會社

在郷軍人　靑年團　消防組　靑年訓練　學生服、紳士服、作業服、子供服、シャツ、防水雨具、登山服、乘馬ズボン
服
卸問屋　名古屋市西區島田町一丁目　都築商店

旗幕の御用は
名實共に日本一
軍旗　校旗　青年團旗　靑訓旗　優勝旗　講會旗　各種印
營業品目錄送呈
京都・西洞院四條下
合名會社　平岡國旗本店

台灣巡查看守採用
下關市　受驗の指針

マンガの五月

親心晴丸 岡瀬しん平

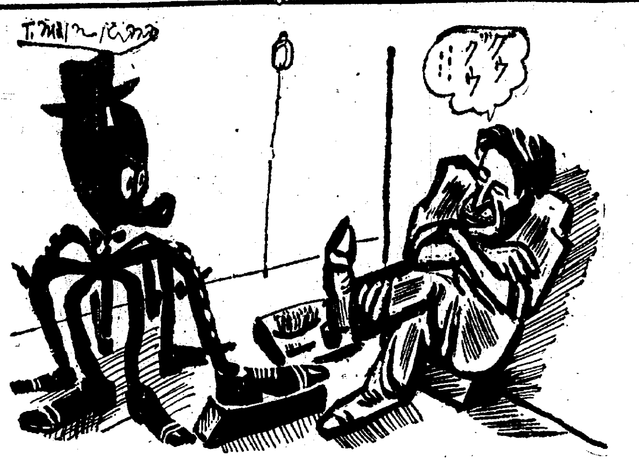

はやらない靴磨きが夢を見てゐます 森熊猛

無駄は省くこと 川原久仁於

武者人形を買ひに來た夫婦がありました。
妻「鍾馗は要りませんわね……」

お大盡ハイキング 深谷秀

「ブーさん、何してゐるんでござんす。」
「ウンニヤ。こゝで、ハイキングしたのがバレるといかんから、靴に泥を着けてるんじや。」

新サラリーマン 田代秀

樂しい〳〵初月給の月だつたですが……

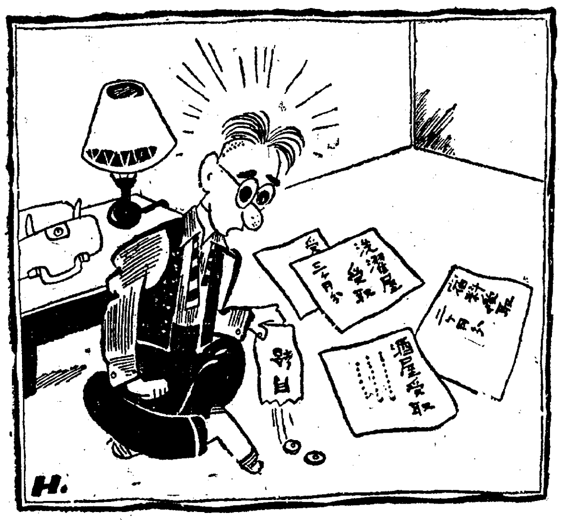

寺の鯉のぼり 曹大作

小坊主「おいらとこのは、別誂へだよ。」

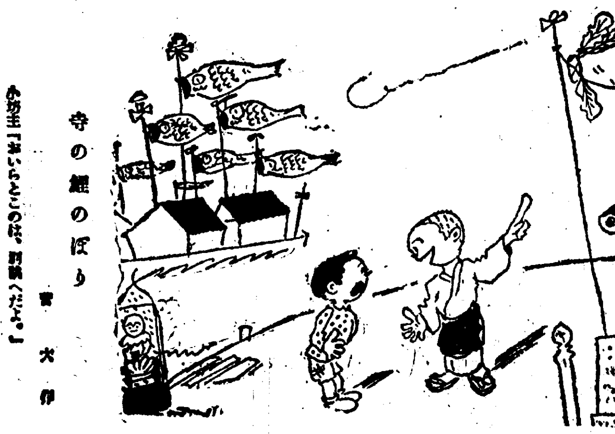

知らぬが佛 小原榮治

僕がプレゼントした人形を持つて、待つてゐるのだな。へ〳〵……

クームヒン
木材防腐工場所在地
龍山・新義州・城津
京城
クームヒン株式會社
電話(長)370番

愛林思想の昂張と殖林事業の進捗を圖れ (下)

道林務主任官會同に於ける 矢島農林局長の演示

火田民指導

火田問題に付ては從來屢次考究調策を見孫に先年本府に設置せられたる火田調査委員會に於て其の具體的實行方策に付調査審議を行つたのでありますが財政の關係上未だ之を全般的に實施するの運に至らざることは洵に遺憾とする所であります卽ち最近の調査に依れば全鮮の火田民は約三十七萬戸、百四十四萬人の多きを算し其の耕作火田も三十七萬町歩に達するの實情にありますが現在に於ては纔に平北及咸南北の三道に跨る奥地八郡の地域と平南及江原兩道の一部地方に於て要存豫定國有林野内の火田民四萬戸、二十四萬人、此の耕作火田七萬餘町歩に就き施策を實行しつゝあるに止まるの現狀であります而して爾餘の大部分の火田民に付ては今後速に積極的對策を講ずるの必要に迫られて居るのであります仍て本府に於て目下之が實現に關し種々考究を重ねつゝあるのでありますが元來火田民は性概ね放恣怠惰であり定住性を缺くの習性あるに加へ昨今冷害等の凶作に因りて勢ひ新に火田を求めて移動するの虞もありますので此際彼等の自覺を喚起すると共に新規の火耕に付ては嚴重防遏に努め一方主副業等に關しては特に農山村振興運動とも緊密なる連絡を保ちて極力之が指導斡旋を行ひ彼等の更生を圖り以て將來に於ける施策の實行上萬遺算なきを期せられたいのであります向現に一部の地方に於て實施中の施設は幸ひ今日迄概ね好成績を示し就中北鮮開拓事業計畫に依る施設の如きは豫期以上の業績を擧げつゝあることは御同慶に堪へぬ次第でありますが翻て之を事業の全體より考察するに未だ漸く其の一段階を踏みたるの程度に過ぎず今後尚幾多の困難を豫想せられ前途甚だ遼遠でありますのみならず此の施設は北鮮開拓事業の中軸を成すのみならず一面全鮮にかける火田民指導施設の成否を左右する重大なる意義と使命を有するものでありますから今後一層當務機關を中心とし地方關係官公署の積極的協力を促し殊に最も深き關心と理解を有すべき道及郡等の林務職員にして從來往々殆ど之を傍觀視するが如き向もありますので此等の點に付ては常に充分なる注意を拂ひ以て所期の目的を達成するやう更に一段の御努力を希望致す次第であります

國有林の造林事業

國有林の造林事業は從來林政計畫に基いて實行して來たのでありますが財政の關係上豫定計畫通りの事業の遂行を爲し得ず爲に植伐の均衡を失し現在の國有林蓄積及伐採量より推算し將來收穫の保續を期待し得ざる狀態となり國有林經營上憂慮に堪へざる廉がありましたので昨年林政計畫を刷新し昭和十年度より豫算を增額して積極的に造林事業を遂行する計畫を樹てたのであります各位は之が實行に當り周密適切なる實施方策を定め更新撫育に對して一段の工夫を凝らし造林事業の實質的成績の擧揚を圖り林利の保續を永遠に確保するやうに努められたいのであります

結言

以上は地方林政に關する所懐の一端を述べて各位の御參考に供した次第であります最近林業に關する施設が著しく增加して參りましたのでありますが若し其の成績にして不首尾に終るが如きことがありましては被指導者に大なる迷惑を及ぼすのみでなく爾後の奬勵施設にも甚大なる惡影響を及ぼすこととなるのでありますから施設奬勵せんとする事項に付きましては豫め愼重なる研究を重ね且其の實行に際しては極力指導の徹底を圖りまして十分に豫期の成績を擧揚して民衆の利益を增進し他面官府の信望を高め以て愛林思想の向上殖林事業の進捗とに資せられたいと思ふのであります今や時運の進歩に伴ひ地方林政は日に繁劇を加へつゝあるのでありますが各位は本府の方針に順應し當業其の宜しきを制し常に大局に着眼して施設の緩急を考覈し以て地方林政全般に亘る綜合的成果を收むるやう御努力を願ふ次第であります

眼鏡をかける人の心得十ケ條

眼鏡を掛けるに當つて注意すべきことを述べると——

第一、眼鏡のレンズの中心と兩眼の瞳孔の間隔は各人によつて違つてゐるから、その度ど測定する必要がある。また成長期の人は身長の伸びると同じく、この距離も伸びるからこれもとりかへるたびに測定せねばならぬ

第二、眼鏡と眼の間隔は光學的には一三耗位を理想とする。これを具體的にいへば睫毛の先端がレンズに觸れない程度になるべく眼に近い位置がよいといふことになる

しかし各人によつて鼻柱の高さが違ふからこれを測定して正しい位置におくやうに眼鏡の枠を調製しなければならない

第三、レンズの硝子は勿論上質であることが必要で、斜に見て硝子のふちが綠色に見えるものは有害である。水晶のレンズもよくないのは紫外線を透過するからである

第四、近視用の平面レンズは有害である。これは中心から見るときはよいが手近のものや、下の方を見ようとするときには、どうしても瞳孔がレンズの中心から外れるやうになる。するとレンズはあだかも三稜鏡の如くになつて亂視と同じ作用を起し、手近のものがハッキリ見えなくなり眼の疲勞を來すのである。この害を除くために貝殼狀のレンズ(プンクタール・メニスクス)が出來てゐるが、これは、視線を上下左右、どの方面に動かしても物體がかすまない効果を持つてゐるから眼を疲勞させない。平面レンズは避けるべきである

第五、つぎにレンズを眼から五寸位はなして上下に動かして見たときに、前方の像が歪んだり動いたりする場合はそのレンズは惡質である。

第六、眼鏡は一日數回柔い半紙またはビロード等で清拭する。もしこれをやらねば油や塵埃で汚れたレンズで物體を見るから視力が疲れて有害である。油で殊に曇つたときには石鹸で洗つてよい

第七、眼鏡は常に掛けてゐなければならぬ。よく掛けたり外したりする人があるが、これは度を進むるものであるから不必要なときでない限り、即ち睡眠、入浴、洗面以外のときは常に掛けてゐなければならない

第八、とり外して机上等におくときはレンズをヂカにおかないで立てゝおくことである。少し長い間に渡つてこれをくりかへすと、机との接觸のために中心部が傷つけられて疵物となる

第九、眼鏡の枠は寒國では金屬性のもの(白金、金、銀、銅、ニッケル、クローム、ホワイト・ゴールド)はよくない。寒さのために凍傷を起させる恐れがあるからである。

第十、セルロイドの枠は引火性があるから危險であり、また暑熱のために曲ることもある

釣とゴルフ

エルマー・ジョンソン大佐は當地でも有名なゴルフアーであり同時に有名な大公望でもあるが最近この兩方の道樂に關係した不思議な事件(といへば大袈裟だが)が起つて人々の話題を賑はしてゐる。去る八年前當時ゴルフに熱中してゐたジョンソン大佐がデラウエア河近くのリンクで友人達に得意の妙技を示してゐたところ、偶々打つたボールが堤防を越えてデラウエア河に落つこつてしまつた。所がもうそんな事など忘れてしまつた八年後の最近、大佐は休暇を利用して同河上に小舟を浮べ糸を垂れてゐると三十ポンドもある大きな鱒が引掛つた。大喜びで大佐はそれを晩餐にと家に持ち歸りコックに命じて料理させると、なんと八年前に失くした大佐名入りのゴルフボールが出て來たのだ。すつかり喜悦のジョンソン大佐、之はいゝ辻占だとその鱒を上手に料理させゴルフ倶樂部に持參、當時の友人連と大いに祝宴を張り痛飲したさうだ。以來彼のボールには鱒の繪がマスコットとして描かれてあるとの事。

新刊紹介

現代政治の常識 大平進一著

政治上の知識、常識を求めやうとする人々に、これまでかなり多くの著述が提供されたが、その多くは制度や法規に捉はれたり理論に走つたり、或は玄人向の漫談秘話などの斷片的のものばかりで、これぞといふ著述はまだ見當らない本書には實際政治の基礎知識をあくまで筋道を立てゝしかも平易に會得出來るやうに書かれてゐる。そして一面には常識としてのエピソード、時の話題などを引用して讀者を政治通、政治常識家に仕上げやうと努めたあとが窺はれる。本書を讀んだ人は政治面を見ても一々の記事に惹かれるやうになると思ふ(定價一圓三十錢、東京神田神保町一同文館)

新月 百圓 取次販賣店募集

新進 スリーモ 殺蟲物噴霧機 大阪堀川三丁目 ホウトク商會

自動車運轉手實任養成 講義錄 七大附錄付 徳島自動車學校

花鰹削機械 日本一 大阪九條 北山鐵工所

一子相傳 中風根切藥 大阪市東區備後町五丁目 中村序助

純黄朝顔の頒布

月やく流經器

和服裁縫師養成 高島屋材料 關西裁縫專修所

特許軍手 創立五周年記念 大割引提供 丸島商會

全國特約店急募集 パンク止

月やく

美しい家庭工業躍進 第二輪 株式會社

獨占的 新副業 副業・專業製造家募集 福積商店

キンシのミルキー
殿方のヒゲソリ後にも
御主人のヒゲソリ後に
奥様の素顔の美に
御令孃のお花粧用に
お子供樣のタダレ・タムシ
クサケ・切傷
スリムキ傷に
一品萬能の藥効
化粧水
定價三十五錢

志ら毛 赤毛 染
美しいお髪
思はず見惚れる髪の化粧は君が代から!
君が代
本品の大特長
如何なる白毛赤毛も髪洗ひせずすぐ染る染付き完全毛質を傷めずクセ毛チヂレ毛を直す襟枕を汚さず染色永く保つ價が一番安い
定價 新製二十錢 粉製四十錢 液製五十錢
本舗 東京淺草觀音前 山吉商店
▲全國藥店に有り

舌の荒れ、口の荒れを防いで、口臭を消し味覺を整へる
何處が悪いともなく身体の倦い春先きの鬱氣を、スツキリと攘ふ
徳用包からお手持ちの容器へ小出しして最も經濟的にお服み下さい
仁丹 仁丹 仁丹

齒科一般 京城旭町入口 旭ビル二階角 クロダ齒科

逐鹿戰愈よ本舞臺へ
定員を三名超ゆ
天晴れ女運動員も出陣し　賑かな元山の戰線

【元山】早くも定員三十名を超ゆる三名の立候補が文書戰に叩頭戰に自ら馬を陣頭に進め運動員を叱咤してしのぎをけづる元山政戰の火花は物凄い──既に名のりを擧げた候補者は待機中の敵の地盤に向つて牽制の作戰に出づる一方新規の獲得に夜を日についで奔命し神宮氏の如きは夫人を運動員に立たして最前線に送り出しその訪問客の懷は溝き一票で尠からずふくらんだと傳へられ大田省一氏の堂々たる運動員の顔ぶれは正に本政戰中の明星とも稱すべく又元山每日新聞社支配人土屋幹夫氏の出馬が異色ならば風に馬を打たせて本能寺を衝かんとする松本（五郎）馬上將軍及び日清役の老勇士折口氏等も新顔中の變り種で更に朝鮮人側は現在内地人十名の立候補に對し實に二十三名といふ華々しさである從つて齊々多士新顔十四人舊議員九名、この外なほ二、三人の立候補を見るべく豫想され、元山里方面は文字通り混戰亂戰の渦を捲き内地人有權者へ進出せる向もある、二十六日までの立候補左の通り

▲内地人側＝辻宗一、萩庭武也、齋藤滄吉、矢野榮作、神宮與太郎（以上舊）折口宗次郎、大田省一、土屋幹夫、西村梧一、松本五郎（以上新）

▲朝鮮人側＝金鎭國、林虎英、孫祚鳳、魏觀鶴、崔光麟、韓光洙、南百祐、全龍奎、金錫根（以上舊）李濟麟、金國漢、丁奎寬、尹景燦、劉睦、李弘俊、金景俊、金利鉉、韓璞洙、朴敏龍、尹訓甲、李周鍋、宋貢台、朴容大（以上新）

のも新顔が大多數を占めてをり今後の激戰を思ひやられるが本格的活動は大體五月十日頃からであらう

吉州に商工會
諸工場建設に備へ　創立の準備を進む

【城津】北鮮製紙工場建設決定を懇望された吉州では將來に於ける人絹パルプ工場、マグネサイト燒成工場等の建設を期待し、都市的發展に備へるため、近く工場誘致期成會を解散し商工會を創立すべく宇野重一、松澤林之助兩氏等を中心に準備を進めてゐる

天長節に祝宴

【惠山鎭】來る二十九日の天長節當日正午から邑事務所主催の下に明治會館で邑内及滿洲側合同の祝宴を催す、會費は五十錢

羅南の春祭

【羅南】羅南神社の春季祭典は五月一日擧行されるので目下準備をすゝめてゐるが、當日は午前十時から、師團長、知事、旅團長初め各學校各種團體の參拜があり、賑々しく行はれるはず

春川は全く氣乘薄

【春川】邑の逐鹿戰線は廿五、六日の兩日に僅かに鮮人側朴基永氏（代書業）姜永根氏（古物商）の二新人が立候補を屆け出たのみであとは例によつて表面沈默してゐる、而して定員十二名は從來の例並に有權者數に徵し内地人七、朝鮮人五の割合で殆んど無風狀態に終るものとみられまだ至つて氣の乘り薄の狀態である

北青は混戰
既に十一氏名乘をあぐ

【咸興】定員十二名に對し廿四日現在の北青邑議立候補者は既に趙誠儁▲李宗洙▲朱景穆▲金暖煥▲張敬學▲方義鋼▲朴理厚▲金正龍▲金琪經▲金炳淑の十名に及び尙内地人側にも二、三の立候補は當然と見られ相當の混戰を豫想される

三箇簡易學校認可さる

【咸興】咸南の本年度新設計畫の簡易學校中定平公普附設新京、三湖公普附設中平、水下公普附設靈承の三校は廿六日附設立認可があつた、本年度新設は計七校である

徐ろに作戰を練り
暫く待機の姿
鐵道關係の動向を注目さる　城津邑議戰の展望

【城津】現議金在洙氏が廿三日立候補の一番乘をしたのみで、當然出馬すだらうと見られる、顔ぶれもまだ起否を闡明せず、内鮮人双方とも待機の姿を續けてゐる、有權者總數四百六十七名の内約九十名の多數を擁する鐵道關係の動向は頗る注目を惹いてゐるが、鐵道方面では、大衆の利益を尊重する公正無私の意氣の人であり、火葬場の移轉、女學校設立その他都市的施設の整備に奮闘する熱の人の出馬を期待してゐる、なほ城津署では立候補者、運動員並に有權者に對し選擧違反を未然に防止するため、廿七日午後三時武道場に内地人側を、廿八日午後一時同所に朝鮮人側を召集して丹下署長から懇談的に心得べき注意事項を説明する

咸興も一休み
定員になほ五名足らず

【咸興】初には脫兎の勢ひを示した咸興の府議戰線は噂の候補者はなほいくらもあり乍ら正式屆出はこゝ一服の態で廿六日は現在の金夏涉がタッタ一人、合計内地人十二名、朝鮮人十名でまだ定員不足五名の氣乘薄さである

新人が蹶起
四氏自ら第一線に立ち　羅南は俄かに緊張

【羅南】邑議戰は二十五日午後に至つて突如新人の蹶起を見た。生駒町河村英夫氏と本町岩本丰計氏が、正に時を同じうして戰線にトツプを切つたが河村氏は北鮮日々に據る新聞人として縱橫の策を蔵する有爲の士として羅南人が夙に畏服してをり岩本氏は土木建築界に見る温厚の士で、牢固たる地盤を有してゐる、なほ朝鮮人側はまだ正式名乘を擧げてはをらぬが羅南郵便所出勤で献金になつた鄭珪容氏が現議員全泰龍と氏共に昨年來地盤獲得に努力してをり、初瀬町市場を中心に堅實なる勢力を持し全氏と伯仲の間にある

同氏は既報の通り刑事問題に絡り立候補は本人將來のために今回だけ斷念した方がいゝといふ外間の批評の裡にまだ諦らめ切れず、次回の道會議員を目指してゐるのと全一族の點數基礎に日和見の狀態にあり、新人一派から待望されてゐる姜昌鎬氏は咸北切つての富豪洪鍾華氏一族の後援がありながらまだ意を決しかねてゐる、現議員權澤周氏は奇麗に周圍の勸説を斷つて立たず、義理からいへば姜氏のため一と肌脱ぐべきところを郷、全氏ら市場關係の人に遠慮もあつて手を束ねてゐる、なほ東本町の警察官上り張榮熙氏はまだ早いといはれながらも進一無二打つて出やうといふ意氣凄く、これに對し東本町市場附近の黃鳳松氏は當落を第二段として反對の態度に出でやうといふ頗る緊迫した狀勢を示してゐる、以上五人の顔觸れの内いはゆる選擧參謀を有するのは姜昌鎬氏一人で他は御大自ら文字通り馬を陣頭に進めるといふ珍景を示してゐるのも面白い現象である

新人濫立
清津も既に定員に滿つ

【清津】府議戰は漸く序曲を終り本格的運動の一歩を踏み出した即ち二十五日夕刻既に二十七名の定員に達し今後約十名の登場は疑ひなく近來に見ない大激戰を展開するものと見られる、現在までの立候補者は

▲新顔＝小竹松太郎、志岐第六、李昌仁、張始亨、李秀昌、姜台寅、黃祖羲、元一中、安承泰、安樂誠三、岡本常次郎、森野和一郎、金玉璐、井上貞作、黑川貫二、趙鍾顯、鄭泰鴻、朴均植の十八氏

▲現職＝瀨戸茂一郎、大見悅之助、黃俊鋼、李運軾、厚世榮一、笠原三右エ門、李應寶、紅粉一郎、岩田猶尾道の九氏

而して更に下馬評に上つてゐるも

井の中のかはづにならぬことが肝要
殊に僻遠の咸北では研究が大切だ
竹内さんの土產話を聽く

【羅南】竹内咸北知事は本府の知事會議を終り二十六日午前七時半羅南着列車で歸道した、その歸來談は次の通り

今回の會議では從來の例を破つて總督閣下の訓辭が後廻しとなり、各道知事の答申や何かゞ先きで、訓辭には幾分答申に對する批評も加はり、前後二時間に亘る大演述で空前の事であつたといふことである、總監閣下の訓辭も一時間かゝり、本府首腦の方々が如何にこの會議に對し期待と熱意とをもたれたかゞ充分察知される、會議で特に役人の品格向上と才識能力の啓發に關する事項があつたが、これは最近頻發する不祥事件あるがためといふわけではなく、又個々人についていへば朝鮮の役人が内地の役人に劣つてゐるといふ譯でもないが、朝鮮では環境が文化が低く、時勢の進運の刺戟を感ずることが少いために、動ともすればお山の天狗になり井の中の蛙に墮する恐れがあるのであり、特に邊陬のわが咸北道の如きは、この感が深い、本を讀む方の勉強も足りないかも知れぬがそればかりではない人の話も聽かねばならず、勞めて研究、研究で行かねば時勢に完全に置いてきぼりを食ふわけで、この點は自分からも本府で研究題目を課せられるやうにお願ひして來た、本道としても近く幹部の顔が揃つたならば相談して地方課が主體となつてもよし別な修養團體でも設けてもよしこの目的に添ふやうな方策を講じたいと思つてゐる、總督閣下は將校團の教育についてお話がありそれらが參考になるわけである總督閣下が國史研究について強調されたが、現下の國際情勢に對する國際認識の上からこれは寔に緊要の事である、京城でも警察官講習所では本科生に對して今年から國史が課せられることになつたといふことである會議以外のことでは、國境警備その他のことを具申して來たが警備については、引續き警察部長會議もあり、詳細は部長から具申してゐる筈である、清津漁港問題にも一寸觸れたが、何れ一度本府から來て見て貰ひたいと要望して來たからその内に本府でも實際を視察しその上でこの後のことが決するだらう

珍しい秀才青年
咸興つ子が知事の卵に

【咸興】生粹の咸興つ子に知事の卵が生れた、廿五日發令された地方課勤務の道屬崔隆進君(二〇)である崔隆進君は大正十五年當時までは三年制の咸興公立商業學校卒業の後釜山商業、京城高商を經て九大法文學部に進み昨秋十月の高文に司法行政兩科とも美事にパスした秀才で本春卒業と共に本府の採用試驗に應じ今回錦衣歸鄕の歡びを獲得したものである

實家は咸興府城川町二ノ四七崔明善氏の二男で嚴父も健在、崔隆進君を仲に三人の男子いづれも俊秀のほまれが高い

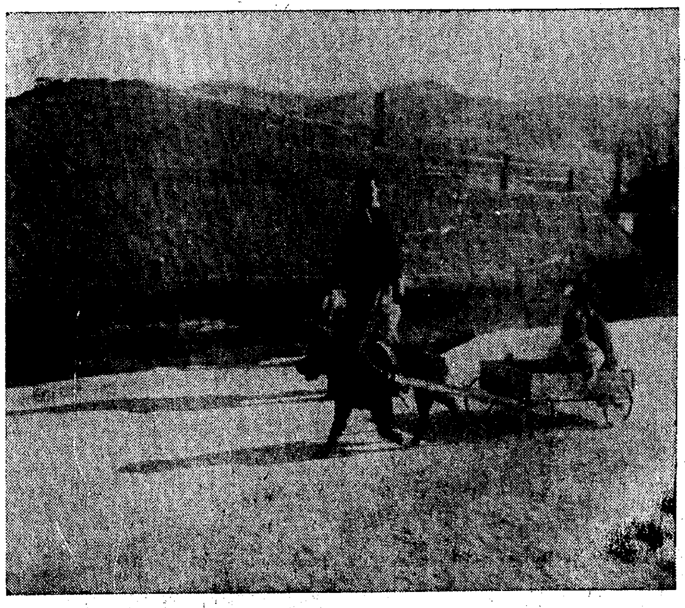

のどけき春光──羅南天明山下で寫す

慶源にも山火事
廿町歩燒く

【慶源】最近咸北各地に續々と山火事が起つてゐるが去る廿三日午前十時慶源の松田牧場所有林から發火、附近には普通校の植樹林や公有林等があり邑内近くの事とて一時は大騷ぎであつたが警察官及普校生二百名その他が馳けつけ松田牧場所有の落葉樹五千本廿餘町歩を燒失して漸く消し止めた、損害は約百圓で原因は當日植栗が新取中煙草の火の不始末からと判明

惠山の招魂祭

【惠山鎭】惠山鎭八幡宮の神前には南次郎大將の揮毫に係る招魂碑が建立されてあり每年盛大な招魂祭が執行されてゐるが今年は護國神社祭の三十日に郡軍國防義會、邑事務所の合同主催で招魂祭を執行することに決定

の近距離にある宇野重一、松澤林之助兩氏名義のマグネサイト鑛は今回東京市麴町區丸の内ビルに本社を有する東洋マグネシヤ株式會社に讓渡契約が成立した模樣で近く同社技術者が實地調査の上採掘を開始するらしいが、マグネシウム製造に當るものと見られてゐる

咸興署の新裝
秋には完成
寄附金は大體纏り　地均しも既に完成

【咸興】期成會委員の奔走によつて咸興警察署廳舍の消防器庫建築寄附金は一部大口に未定を殘すのみで概ね豫定額に達する見込確實となつたので廿六日午後から期成會役員總會を開いて經過報告並に今後の活動方針を協議した、新敷地の地均しは廿六日完成したが建築工事は設計未了のため起工日取が決らず五月中旬までには請負入札を施行し今秋は鐵筋コンクリート總二階、正面の一部三階建の堂々たる新廳舍竣成の豫定である

慶源國義役員會

【慶源】國防義會では去る二十三日午後七時から郡會議室で役員會を開催し李會長司會の下に春季總會豫算、決算、愛國青年團及び訓練生の教育實施方研究その他を審議の後二十七日護國神社臨時大祭當日守備隊の戰病沒勇士並に殉職警察官の慰靈祭を分會合同で執行すべく協議した、因に役員補缺には柳原郵便局長、海鈴郡内務主任の二氏が任命された

新堅坡の初筏式
植樹も行ふ

【新堅坡】營林署では二十九日の佳節をトし官民多數招待して初筏式を行ふ事となつたが當日は同綠江岸空地に記念植樹をも行ひ愛林思想を涵養すると共に將來ここを市民の小公園とすべく美化作業を行ふ筈

南溪の苦歷
土鑛讓渡　近く採掘開始

【城津】惠山線南溪驛から約十町

青訓入りを喜ばぬ
認識不足の商人
府民も頗る理解なく晴れの入所式にたつた四人の來賓

【鎭南浦】青年訓練所新入生の入所式は廿二日午後八時から鎭南浦小學校講堂で開催された、新入生は各學校先生方の懸命な努力により豫想より非常に多く、内地人十四名、朝鮮人三十七名、計五十一名で、上級生徒内地人十七名、朝鮮人三名、計二十名で新舊合せて七十一名の多數に上り、生徒服を着せねばならず先生も從來通り三名では手不足といつた盛況であるが一方なほ府民の理解に頗るかけた點あり、入所式に列席したものは各學校、先生方と青訓主事、教練擔當者十二名の外は朝倉府尹、棉島氏、末永氏、本社支局長の四名だけであり、各商店主の中にも一週間三晩の訓練に出席させるのを嫌ひ青訓に入所するなれば雇はないといふ向が多い

咸興の兒童プール
六月に竣工

【咸興】本年度府費二千圓をもつて新設する府營兒童プールは府の直營工事として六月二十日頃までには竣工せしむることになつた、新設地は公設運動場の隣接地である

長白府に金融組合

【惠山鎭】對岸長白縣では移住朝鮮人の增加と共に金融機關の增設が叫ばれてゐたが金融組合の設置が具體化するに至り去る二十一日本府外事課中西屬、安東領事館高橋朝鮮人係長等列席の下に創立總會を開催、組合長姜一起氏を始め役員の決定を見、近く業務を開始する運びとなり二十二日惠山鎭有志並に對岸朝鮮人五十餘名を料亭大阪屋に招待してこれが披露宴を催した

滿載列車で運ぶ
善男善女の群れ
妙香山普賢寺降誕祭に際し　平鐵輸送に一苦勞

【平壤】朝鮮四名山の一つ平北寧邊郡所在妙香山普賢寺の釋尊降誕祭は來る五月十日（陰四月八日）盛大に執行されるが、この降誕祭には例年西鮮各地から草鞋がけで蝟集する參詣者數萬人を算し全山人の洪水となるので平鐵では信徒輸送のため臨時列車を增發すべく目下考慮中であるが、大體當日は二三日より十數輛連結の臨時列車を增發するが、或は十輛見當の客車を普通列車に增結する模樣である參詣者は會費五十錢を添へ速かに邑事務所に申込まれたい

念の入つた不正秤を使ふ
最近惠山鎭地方に悪辣な商人が横行

【惠山鎭】最近不正度量衡器を使用する商人が多く一般に嚴重な取締を要望してゐるが甚だしきは棹秤の後先端真鍮の部を取り、木の部分を抉つてこれに錫增大の鉛を入れ、更に眞鍮の輪を嵌めて十貫匁内外の不正貨質をしてゐた者もあり、特に注意すべきは木炭商人魚類商、古鐵類商の仲買人等でその筋で近く大檢擧をする筈

黑穗病豫防

【咸興】昨年咸南道内の大麥、小麥、燕麥には著しい黑穗病の發生あり收量も激減した苦しい經驗に鑑み咸南農會ではこれが豫防對策として、冷水溫湯浸法勵行者に補助金を交附し目下これが勵行に努めた結果、容器三百六個、溫度計九十七個に達したので先づ農家更生指導部落、田作改良組合等から實施せしむる筈であるが購入困難な向には農事試驗場北鮮支場で研究の結果、最も簡單で效果の顯著な溫湯浸法を奬勵することになつた

百三十萬圓
煙と消ゆ
愛煙家の寵兒は相變らずマコー

【咸興】專賣局咸興出張所管内における八年度の煙草賣上高は百七萬二千九百八十五圓であつたが長津江水電その他の諸工事に刺激されて九年度には二十二萬二千二百七十二圓を激增して百二十九萬五千二百五十七圓と飛躍した、銘柄はマコーの六十一萬一千百四十二圓、次は曙の三十二萬三千二百三圓で以下ピジョン、メープルと續いてゐる

兼二浦の春祭り
行事餘興の申合せ決定

【兼二浦】神社春季大祭日も切迫したので二十五日午後八時から邑會議室に氏子總代會を開催、例年の如く五月十七日執行に決し新調の神輿は五日前後に到着の筈につき十七日午後一時より渡御の御事に決定、前從來御旅所に於ける酒肴を供するの慣習も撤廢することを申合せ終つて餘興相談會に移り更生首途にある兼二浦を祝福して神意に感謝報謝するの意味で市中各町は勿論日鐵社宅町では各工場の關係からも擧つて花々しき催し物をなすことを申合せ十時半解散

慶源の記念植樹

【慶源】郡主催の記念植樹は去る廿一日慶山洞に官民總動員で五千本の苗木を植栽し造林功勞者鄭宗律氏の表彰傳選式を行つた、なほこれと相前後して慶源神社忠魂碑境内、守備隊、憲兵分隊その他各官公署、學校々庭には小學校兒童で二ヶ年間丹精こめて育つた山櫻を植栽した

城津の軟式野球
組合せ決定

【城津】軟式野球聯盟の春季試合は廿七、八、九の三日間左の通り擧行することになつた

▲廿七日　午後一時病院對驛友、同午後四時太陽クラブ對機關部

▲廿八日　午前十時瑞穗クラブ對商業、補習學校、同正午朝電對電氣區、同午後一時病院、驛友の勝者對太陽、機關區の勝者、午後四時瑞穗、商補の勝者對朝鮮電氣區の勝者

▲廿九日　午後二時優勝戰

道路品評會
來月早々擧行

【沙里院】鳳山郡道路品評會は五月初旬郡内幹線は勿論各邑面間の通路等を合し延長三十餘里に亘り大々的に實施の豫定である

城津にベビーゴルフ場

【城津】本町吉川治一郎氏は花時を目當てに精養軒横空地二百坪にベビーゴルフ場を新設すべく廿四日代人山名氏が城津署に營業許可を願出たが、コースは十八、入場料は十錢又は十五錢、許可あり次第本月末頃開場する筈

人の動き

▲渡邊浦汐駐在總領事　廿四日夜行で羅南通過朱乙下車、溫泉旅館十歲に投宿

▲正田咸北保安課長　廿四日會寧より歸任

▲福島吉衛氏（元山稅務署長）咸興稅務監督局屬　廿五日本社城津支局來訪轉任挨拶、五月一日城津發赴任

▲李齊山郡守　二十五日新任挨拶のため齊山支局來訪

▲桂齊山邑長　二十五日上道二十六日歸任

▲山川第十九師團兵器部長　二十四日同三日慶源憲兵分隊、二十五日同守備隊の兵器檢査、二十五日穩城へ

▲衛藤竹彥氏（統營）邑會立候補挨拶のため本社支局來訪

▲永宮國一氏　同上

▲谷本寅吉氏　同上

▲棚田太吉氏（統營稅務署長）釜山稅務署に榮轉、二十六日赴任

▲吉田往介氏（統營郵便局長）二十六日釜山から歸任

▲鈴木種一氏（鎭南浦商工會議所會頭）就任挨拶のため廿六日本社平壤支局來訪

▲象山都次郎氏（同副會頭）同上

▲尹基元氏（同）同上

帝國海軍御用　麻入筋布ホース　消防ポンプ　消防器具被服　角一ゴム製品
本店　大阪西區立賣堀南通六丁目
出張所　東京・福岡・名古屋・吳・佐世保・横須賀・舞鶴
京城府南大門通三丁目　株式會社 赤尾保商店　京城出張所　電話本局三〇三七番

京都帝國大學化學研究所創製
淋疾　唯一權威の銀內服劑　パロール
本劑パロールは京都帝國大學化學研究所に於て教授堀場理學博士及び小田切理學士等の發明完成せる權威ある「金鉢オルガノゾル」製法を應用し、同研究所內の特許施設たる理化學的操作を以て、銀を白樺油中に極微粒コロイド狀に而も濃厚に分散して得たる銀オルガノゾル製劑なりこの銀の有する強力なる深達性殺菌消炎力を内服化するに成功せる唯一のもので、正に治淋界に於ける久しき待望に應へたる劃期的發明にして、之が内服の結果銀微粒子は身體組織及び血管内に完全に吸收され、やがて速かに尿中に析出し、病巢患部に對して強力に作用するのみならず、深達性淋菌撲滅作用はいよ〳〵高揚され消炎力また短時日に能動的に治癒作用を促進すこの特徵は銀效果の内服化に成功せるが故の本劑特有の現象である、而して胃腸障害の副作用なく且服薬入りなるを以て服用極めて容易なれば、精神的に又時間的に不便、不快の念なきは他の一般局所注入洗滌等の如く使用による患者の苦惱を一掃せるものといふべし。
尙京大附屬病院泌尿器科片山醫學博士の醫學會に於けるパロールに關する實驗報告を參照し、その治驗を試されよ
急慢性淋疾、膀胱カタル、急慢性尿道炎、子宮內膜炎、女子淋疾、攝護腺炎、睾丸炎、卵巢炎細菌尿
定價　一円八十錢、三円五十錢、五円五十錢、十円（送料內地十五錢）
◇全國有名藥店にありパロール御指名なるも若し品切の節は振替又は代金引換にて直接發賣元へ御註文願へば急送いたします。前金註文の場合は送料不要、郵券代用も可
片山博士の實驗報告書　無代送呈
發賣元　大木合名會社

一粒一粒にも眞心こめた微妙な榮養工作の力がこもる　仁丹
御常用にも多人數用にも、德用包でお買入れが何よりも御經濟的　仁丹
今日も樂しくのむ健康增進劑！勸める人にも家庭の人にも　仁丹

かぜねつ頭痛に最もヨクキク　キナピリン
特長　服み易き丸劑にて胃腸を害せず心臟を强めかぜねつ頭痛を治す
藥價　20　30　50　1.00　2.00
各藥店にあり　本舗　高橋盛大堂

日本一の美人は誰？

◇…移りゆく時代と共に美人型にも變遷があるが、現代日本を代表する美人は一體誰か？之は極めて興味深い問題だが

◇…『婦人倶樂部』が兼て募集中であつた、日本一の代表美人寫眞は、いよ〳〵豫選の決定を見て五月號に最後の發表をしてゐる

◇…之等美人群の中から日本一の折紙をつけられる美人は果して誰か？ その興味ある豫想を莫大な賞をかけて懸賞募集してゐるが、ハガキ一枚で誰でも投書出來るので到る處で話題にのぼつてゐる

北海道最高級品　クロバー印　北海道バター
「和洋バター料理の栞」御申次第美本無代進呈
京城府本町五丁目　株式會社 愛知産業京城支店

キミハオリコー　ボクハグリコ

南原の有志大會
邱南鐵道その他の重要案解決を決議

【南原】邑及親和會主催の市民大會は二十五日午前十一時から廣寒樓上で有志大會を開き當面の重要條件を附議し何れも満場一致で可決し近くそれぞれ實行委員をあげ實現に邁進することになつた

▲神社創設 郡民から基金一萬五千圓の寄附を募り而して之が實行着手は既に本年度邑豫算範圍にて施工

▲邱南鐵速成請願 この際大邱及沿線各地と相呼應し實現運動を表すため近く委員を各地に派遣

▲商工會開設 新興邑の面目にかけて實現を期し之が創立委員會は近く開催

▲春香祭例祭 陰四月八日に改め毎年前後適當の日曜日をトし市民大運動會を開催し市民保健に努むると同時に例祭催し物と相俟つて土地の繁榮に努めること尚ほ今年の春香祭の行事は脚戯、子供角力、名唱、庭球、野球各大會を催し來月十二日市民大運動會を擧すべくそれぞれ委員をあげて準備に着手した、庭球、野球大會には附近各チームの參加を勸誘する筈である

緊張の選擧逐鹿戰
朝鮮人側は大混戰
內地人側はやつと六名立ち 群山の立候補工作つゞく

【群山】府議二十七の椅子をめぐる逐鹿戰は朝鮮人側は既に定員を超過し白熱戰を演じてゐるが內地人側は二十五日中山辰彌氏（新）の屆出によつて僅かに三名の立候補にすぎず甚だ氣乘薄の情勢であつたが二十六日に至り明治町々友會長岩瀨秀吉氏は立候補は斷念して町內の長老山本虎次郎氏（新）を推すことに決定その屆出と前後して內田留吉氏（現）山本奉治氏（新）の出馬あつて漸く六名に達したが榮町方面からは現職の伊藤光三郎、淸水喜作兩氏の再出馬確實となり京町方面は向井松次郎、久保宮太兩氏を推す模樣で又米穀商側では現議の山本一男氏と脇田春次、九十九六男、吉鷹麗吉三氏の內何れかを推薦すべく工作中山本氏の出馬は確定的で脇田、九十九、吉鷹三氏の何れも肯ぜざる場合は下馬評の如く正木惠一、古川秀二氏を立たしむるもの〻如く海運業者側では現議の上田、朴氏と共に佐川宇一氏の立候補を傳へられ漸次活氣を呈してゐる

大邱は定員超過
早くも三十五名堂々出馬し 未曾有の激戰展開

【大邱】府議戰は二十五日早くも三十五名の正式屆出でを受付け定員三十三名に對し既に二名の超過を見るに至り愈よ本格的舞台に入り全市は選擧氣分横溢し府民の選擧意識をいやが上にも尖鋭化してゐる、なほ表面沈默を守るが如くして猛烈な潜行運動を持續する鬪策の戰士もあり結局總出馬は四十五、六名に上ると見られ兎に角大邱府有史以來の大激戰に入る模樣である

新泰仁も色めく

【新泰仁】面協議會員選擧の立候補者は蔡景默、鄭相顯の兩氏の出馬したのみであるがすでに色めき立ち面事務所が末湖里にあつた對立關係から競爭激甚を豫想されてゐる

全州はあと二名
內地人は立ち遲れ 朝鮮人側は大混亂

【全州】邑會議員選擧は既報の如く朝鮮人側は定員十四名中從來の協定數七名の記錄を破つて二十六日までに九名の立候補あり未曾有の混亂狀態となり內地人側では二十七日に至り現議員高瀨七藏氏立ち朝鮮人側で更に新顔朴泳鳳氏正式屆出をなし累計十二名となり定員剰すところ二名となり朝鮮人側にはなほ形勢觀望中の者もあり、出馬確定的と見られてゐるのは現議加瀨、松本、大木、武內、古屋野の巨頭連であるが未だ表面化するに至らないがこゝ數日中には出揃ひ白熱戰の展開が豫想されてゐる

馬山は更に四名出馬

【馬山】馬山府議戰は二十四日高相庸氏（新）が名乘を揚げ二十五日富和稚夫（新）、金容善（現）金鎭演（現）三氏が立候補を宣言、猛然運動を開始したが現議員中三名の缺員に松原、三宅、松村、松本、渡邊五氏の引退說があり新人の出馬を期待されてゐる朝鮮人側は現議員は殆んど全部再出馬するもの〻如く他にも新顔四、五名の出馬を豫想されてゐる

統營も定員超過 十五名出馬

【統營】邑議戰は二十五日正午李太擧氏（新）が立候補の手續きを行ひ定員十四名に十五名の立候補を見るに至つた、統營署では三十日午後一時瀨武場に立候補者並に運動員の集合を求め懇談會を開く

仁川署管內 面議 百三十六名

【仁川】仁川警察署管內における各面の議員定數及び有權者は左の通りである

面	議員定數	有權數
文鶴面	一〇名	一〇八人
南洞面	一〇	一二六
蘇萊面	一〇	一四八
素砂面	一〇	一三〇
西丁面	八	六七
桂陽面	八	八九
富內面	一〇	一〇八
西串面	八	一〇三
多朱面	一二	一四五
永宗面	一〇	九七
北島面	八	七九
龍遊面	八	九七
靈興面	八	六七
德積面	八	八三
大阜面	八	九八
計	一三六	一五四五

仁川は氣乘薄 やつと八名

【仁川】府議選戰二十七日清田三郎（現）田中嘉七（新）の兩氏が立候補を屆出、やつと八名を數ふるのみで至つて閑散である

井州は三名だけ立つ

【井州】邑會議員選擧はトップを切つたが縣末次郎氏について李潤燮、韓櫻敎兩氏名乘りをあげ運動を開始したが立候補者は相當多數に上る見込みで下馬評の人物だけでもザット十七八名に達してゐる

金簪を掏摸る

【統營】市外道泉里白德子夫徐福先（三）は豫て知り合の同里金□洙妻宋氏の所有金簪に目をつけ去る二十四日假物の金簪一個（一圓三十錢）を買求め前記宋氏を訪れ雜談中巧に僞品とすり替へ、歸途朝日町鄭邑世質屋で五十八圓に入質世帶道具一切を買求めて歸宅したが統營署員に檢擧された

魚族の蕃殖地帶を禁漁區に指定
鎭海灣と統營近海三郡へ 打瀨網漁業の受難

【釜山】魚族を保護することによつて水産業の衰退防止に努力してゐる慶南では總督府令によつて漁業令が改正された結果慶南近海は勿論南鮮一帶の近海における魚類の發生源となつてゐた鎭海灣內と統營、固城泗川三郡近海の打瀨網漁業を禁止區域に指定された、この內鎭海灣は周年禁止、他の三ケ郡近海は六月一日から八月卅一日までの九十日間禁止となり道內七十五統の打瀨網漁業者には相當打撃であるが斷然禁止區域に指定されたので逐年減退を續けた鯛、エビ、鯖、ハモ、アナゴ漁も今後は稚魚の濫獲が無くなり効果百パーセントの威力を發揮する見込みで今後は飛躍的の更新りに努める筈

お節句 いよ〱ちかづく

【永登浦】いよ〱五月のお節句が近づく、大空かくはしくふくらむところ、そよ風に勇ましく飛ぶ鯉の吹き流し、げに男性的の威勢よ、躍進日本のシムボルに相應はしい快情景の一つではある

男ぐるひの女房に燒鏝でリンチ
情夫の許へ逃げ走つた女を連れ戻してまた仲よく同棲

【大邱】安東郡臨河面杜谷里李五俊（三）は四年前居洞辛春美（二）を內縁の妻として同棲今日に至つたが辛女は性來の多情もので昨年五月頃から英陽郡英陽面邑內李甲俊（三）と人目を忍ぶ仲となつたがこの程本夫に發見され、激怒した本夫は姑と協力して辛女を縛り上げ裁縫コテを眞赤に燒いて同女の局部に全治一ケ月の大火傷を負せ亂打リンチを加へたので辛女は頭を見て脫走、英陽の情夫の許に逃げたのを本夫は更に追跡去る二十二日やつと探し出し歸宅を促したが聞き入れないので同地の親戚に依頼しやつと連れ歸つた

達城に天然痘

【大邱】達城郡河濱面縣內洞四一六雜貨商金鳳仙女の長女李在蓮（一）が去る十九日發病、この程眞性天然痘と判明、大邱署では附近一帶を消毒し嚴重なる防疫陣を布きその傳染系統等を調査中

少年刑務所
富川郡に愈よ實現 大體八百名を收容

【仁川】豫ねて計畫中であつた仁川少年刑務所は土地の買收その他で一時停頓の形であつたが六日午後仁川支廳永田、金兩判事は富川郡廳に豫定地たる富川郡文鶴面關里の地方民の參集を求めて買收地價其他について協議したが大體に於て折合がついたらしく設立實現は殆んど確實なものと見られてゐる、同刑務所の內容は未だ明確でないが敷地約四萬坪、收容人員八百名の豫定である

靖國神社大祭 大邱府でも招魂祭執行

【大邱】日露戰三十周年を迎へ來る四月三十日東京靖國神社にては戰沒勇士の英靈に對する盛大な式典を擧げらるゝにつき大邱府でもこれ等英靈に對し敬虔の誠を捧げ更に皇國の彌榮を禱らんがため同日午前十時から公設グラウンドで大邱國防義會主催の下に盛大な招魂祭を執行する

鐵道事故 季節に近づき 釜鐵で對策

【釜山】昨年中に於ける釜山鐵道事務所管內の事故は線路內立入りの五百八十名を最高として放牛二百十七名、レール枕に眠つたまゝ轢かれて第三天國へ行つたもの八十六名に達したが今年もソロ〱鐵道事故の季節となり油斷をすれば昨年の數字を超過する惧があるので防止對策の徹底に頭を惱ましてゐる

濟州神社の例祭

【濟州】神社では二十七日午後八時前夜祭二十八日午前十一時春季例祭を執行更に二十九日は午前八時半から天長節祭を執行

お土産煙草 釜山稅關で續々差押へ

【釜山】最近釜山棧橋を通過する修學旅行團が毎日の如く往復するが內地の旅行を終つて歸來する鮮內中等學校の生徒の中には土產品として輕くて嵩張らぬ內地煙草が歡迎され買ひ込んで來ては釜山で押へられるのが續出し去る廿五日夜も某中等學校修學旅行團の生徒多數が折角持ち歸つた煙草を全部差押へられた、稅關では學校側でも注意してほしいものだとこぼしてゐた

慶北名物竹細工を海外へ大量輸出
朝鮮物産協會のきもいりで 二十四日北米と南洋へ初荷

【大邱】今回朝鮮物産協會の斡旋で慶北特産品竹製バスケットを北米へ、同茶器を南洋へそれ〲大量輸出を試みることになり廿四日同協會の手を經て晴れの初出荷をなした

金泉協和會

【金泉】協和會では去る二十六日午後一時から邑會議室で例會を開催、左記事項を協議、同五時解散した

▲邑會議員選擧心得▲金泉運動場設置▲金泉精米業者▲市街計畫の件

裡里鄕軍補充兵訓練

【裡里】鄕軍分會ではその筋の慫慂もあり非常時局に鑑み未敎育補充兵の資料敎育を實施すべく計畫中であるが未敎育補充兵は現會員中百四十三名の多きに達するので有事の準備的觀念と在鄕軍人としての精神訓練をみつちり打ち込むべく來る五月一日頃から毎日午後四時から三時間宛二週間を切つて實施する豫定である

慶州の史蹟遊覽
釜鐵の主要驛で 自動車券を發賣

【釜山】鐵道事務所では最近押寄せる夥しい觀光旅客の便宜をはかり五月一日から六月十日まで大邱、釜山、馬山、晉州、統營各驛で切符を發賣する際に旅客の希望に應じ慶州遊覽自動車券（個人券一圓）を發賣出すことに決定した、この遊覽自動車券によつて僅か一人の旅客でも自動車はコースを慶州驛、武烈王陵、鮑石亭、三體石佛、鷄林、瞻星台、石氷庫雁鴨池、芬皇寺、博物館の順序で巡遊する豫定であるから旅客は石窟庵を除く慶州名所の殆んど全部を見物することが出來る譯で大變便利になつた

忠北初等校 校長大異動 月末頃發令

【淸州】年度末から豫期されてゐた道內初等學校長級の大異動はいよ〱月末頃發表の豫定で既に岡學務課長の人事行政に對する手腕を期待してゐるが傳へられる處によると堤川普校の田中校長は勇退し沃川普校の引間校長は他校に轉出の模様で淸州小校の水上校長も辭し新設の淸州商業學校に入る事は既定の事實とみられ是等勇轉退に伴ひ異動は相當廣範圍に亘る見込みである

河東稅務署 新廳舍へ移轉

【河東】河東稅務署は工費一萬四千餘圓で邑通學校隣に新築中の廳舍にこの程竣功、去る二十三日から新廳舍に移轉した、落成式は五月中旬の豫定（寫眞は稅務署）

湖南の簡閲點呼

【全州】道內各地の簡閲點呼は步七九聯隊長増田大佐によつて左の日程で執行

六月二十七日裡里▲廿八日群山▲七月十六日錦山▲十七日茂朱▲十九日全州▲廿日金堤▲廿一日井邑

濟州馬 需要激增し 京城へ搬出

【濟州】全南各郡に亘り農耕用及び輓馬用として濟州馬の需要激增の有樣であるが最近軍用駄馬としての價値を陸軍當局の認むるところとなり同島產馬匹の需要は前途ます〱有望で、九年度にかける移出數は一千二百四十八頭金額三萬二千圓を算したが今回京城へ輓馬用として四十頭搬出し一頭三十圓であつた

固城大掃除

【固城】固城警察署では左の日割で春季衛

農家の生活安定
それ農民自體の發奮に俟つ 知事會議から歸任した
金知事熱心强調

【淸州】道知事會議から二十五日歸任した金知事は次の如き土產話を試みた

會議は終始眞劍で打合事項は初等敎育擴充即ち一面一校完成後これを如何に進めて行くか又國稅の體系は整つて第三種所得稅法を確立したが地方稅制は未確定で將來朝鮮の地方稅制を如何にするか所謂負擔の公平を期するには如何にせば適切であるかといふので重要なもので知事の意見を徵せられた、其他不良水利組合の整理や農村振興運動所期の實施方法などがあつたが兎に角總督が二時間近くに亘り訓示された朝鮮二千萬民の生活の安定向上のため熱意を傾けられたのにはじつとしてゐられない感を深くした結論は農村振興運動開始以來農民の生活狀態が好轉した事は一面又政府の施設の良かつた結果であり、この機會に於て農民の生活を安定せしめて一日も早く自立的立場に立たねばならないので官民一致協力してその運動の徹底を圖ることが必要である本道の現狀を考へてみると伴ふものは先づお金で所謂財政が豐かでなければ口にはしても實現は困難で貧道としては國家の補助に俟たねばならぬので豫て要望はしてゐるが地方民が期待してゐる如く一時に實現する事は困難であるから他力にのみ賴らず道民が自力でやるだけの奮起心が第一でその上を補つてゆくのが順序であり國家に依賴するのが多いのではないかと思ふつてゐる農村更生運動にしても自己の努力活動によつて生活を安定するといふ精神的方面に重大な意義があると思つてゐる

脳脊髓膜炎 全北に續發

【全州】四月以來發生した道內の脳脊髓膜炎は七名に及びその中三名は死亡しなほ續發の兆候あり當局では極力これが豫防に努め一般の注意を喚起してゐる

大田の招魂祭

【大田】邑では靖國神社大祭の三十日鄕軍聯合分會、國防義會、第三大隊の合同主催で午後一時から櫻ケ丘招魂碑前で日露戰役三十周年慰靈祭並に招魂祭を執行し大隊將兵を始め各團體、學校生徒兒童官民有志多數參拜し奉納武道、角力、弓道などを催す筈である

お祭の余興 暴れて祟る

【井州】去る十五日井邑神社の春祭典の水城里第三區の奉納餘興の神輿が同區の伊藤氏宅の硝子戶を破損したことから井邑署では神輿昇ぎ三十餘名を召喚當司法主任係で取調べ中、成り行きを注視されてゐる

木浦教化團 聯合會結成 新陣容整ふ

【木浦】府內の敎化團體聯合會結成の協議會は四日午後二時から府廳で開催、會則を決定役員を選擧し會長笹口府尹副會長に奈良府會副議長、常任理事に松澤內務課長外評議員十八名を選任し十年度豫算を決定して散會したが加盟團體は佛敎協會、神道協會、基督敎會成美會、共生園、聯合青年團、聯合婦人會、少年健兒團、府敎育會赤十字委員部、愛婦分會、愛國會鄕軍分會、國粹會支部、尙武會、麻藥豫防協會支部の十六團體である

忠北辭令（廿四日付）

任產業技手（七給俸） 靑山 常藏（死亡）

任地方寫眞技手（六給俸） 大熊 潤

願に依り本職を免ず

あの街この街

【鎭原】邑の春季大掃除は去る廿四、五、六の三日間施行

◇

【咸興】洪原邑民有志は邑內州翼面長小坂韓浩錫氏が就任以來勤續十五年の功績を表彰すべく有志の醵金取纏中

◇

【水原】水原麵子會社は今回朝鮮麵子會社水原支店として新會社の統制の下に經營する

◇

【群山】警察署は廿六日新廳舍に引越し落成式は來月四日擧行

◇

【木浦】務安郡農會では廿六日午後一時から郡農會議室で九年度品評會の褒賞授與式を擧行

◇

【井州】農業倉庫長を辭した緒方健雄氏に對し記念品を贈呈すべく記者團發起となり募集中

◇

【長城】韓山苧布生產元締川產業組合では廿三日午前十一時から組合事務所で第八回定時總會を開催

◇

【群山】公立青年訓練所第八回入所式は廿五日午後八時から小學校講堂で擧行、新入所生は內地人十六名朝鮮人十四名

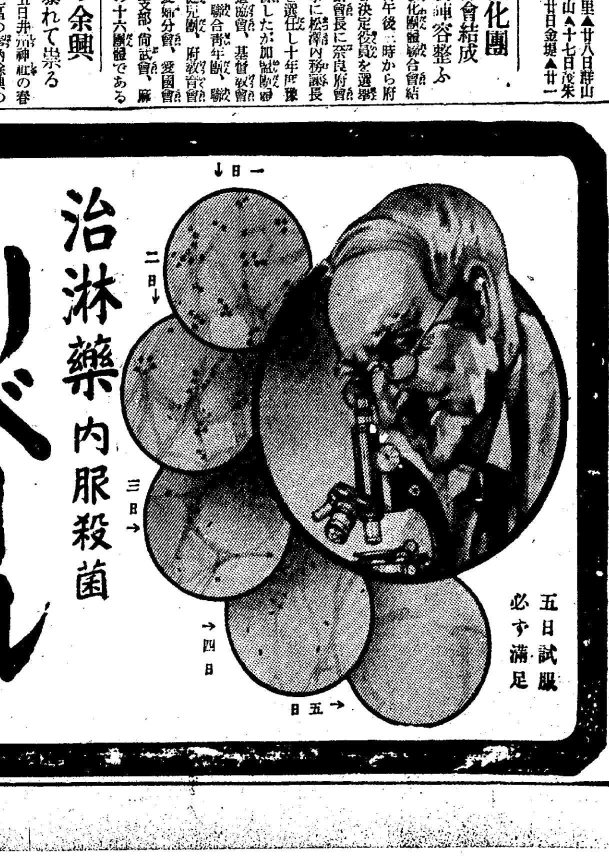

治淋藥 內服殺菌 リベール
리베-루

五日試服 必ず滿足

恐ろしき淋病の黴菌

淋疾は感染して凡そ一週間內にその症候顯はれ最初尿道口より白色粘液様の膿汁を分泌し稍あつて黃色膿を旺んに排出する之の膿中には無數の淋菌が存在し旺盛なる繁殖力を以て尿道の奧深く侵入し淋毒性諸症を併發する。最初は尿道炎を起し錐で刺す樣に痛み而して尿道よりする毒素の吸收に由つて發熱し更に黴菌は雜作なく膀胱內に達し淋毒性膀胱炎を起し其他生殖機能に樣々の障害を與へる。若し婦人に傳染せんかその多くは淋毒性子宮內膜炎尿道炎等を患ひ遂にヒステリー等の難症に陷る又患者の不注意より淋菌が眼に這入つて淋毒性膿漏眼に罹り瞬時にして取返しのつかぬ盲目となつた人が往々ある。斯く淋菌は人體に樣々の害毒を與へるものである。

藥の撰擇を誤るな

この黴菌は單味の白檀油球やバルサム球等の內服位では充分に目的は達せられぬ之等の藥は多くの場合四五日の連用にて早くも藥が習慣性となり後は何日連用するも容態に變化なく不相變白色粘液を分泌する。特製リベールの製造に苦心研究せしは此點のみであつた。今日リベールが內地、滿洲、支那は勿論遠く南洋、蘭印、中南米其他の諸國へ輸出激增せるは蓋し效果の優秀を如實に物語つてゐる。

本劑の特徵

一、腸粘膜よりの吸收作用極めて速く服藥翌朝尿は藍色に變じ强きリベール臭を放つて排出す此時已に疼痛消散し大に快感を覺ゆ

一、今迄尿道を侵しつゝあつた黴菌は服藥後勢力衰へこの殺菌性尿に由つて體外へ洗出す由て知らず〱に膿去り苦痛忽ち解消す

一、特製リベールの藥効を最も確實に識るにはその尿を採つて專門家に賴み顯微鏡に由つて黴菌の檢査を行ふのが最も早道で服藥後に日を追ふて黴菌の滅び行く現象を觀る事が出來る。

自家尿道洗滌の危險

療法を識らぬ患者は新聞廣告等に惑はされ必ず一度は手療治の尿道洗滌又は局所療法等をやつて見る。さうして黴菌を逆に奧へ押込んで膀胱カタルを起したり睾丸炎に罹つたりして散々な目に遭つた後ウント後悔する十中八九迄は皆之れでやられる斷然愼まねばならぬ

注意 到る處の藥店に販賣す萬一品切の節には他藥を求めず本舖又は出張所へ直接申込あれ直に送藥す（送料不要）

分	¥2.00
日分	¥3.00
半日分	¥5.00
十日分	¥10.00

五日分 七日半分 十三日分 廿七日分

大阪市東區南久太郎町二丁目
發賣元 竹村製劑所
藥劑師 竹村幸次郎
電話船場(二)一五〇・一五五番
振替大阪 三六一〇番
滿洲奉天住吉町八番地
竹村製劑所出張所
電話(2)六五四四番

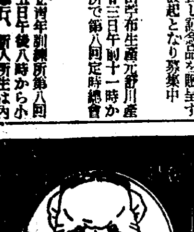

いんきん・たむし
セーキン
すり込んでおけば獨りでに快くなる

一家に一管
とっても重寶

痛みと凝りに
サロメチール

皮膚の深部へ滲み込んで筋肉の痛みと凝りを散らす鎮痛薬で、一名外用のアスピリンとも呼ばれます。少量を塗擦すれば足り、内服でないから廻り道をせず、痛む場所の皮膚から直接患部へ滲達し、胃腸や心臓に障らず、しかもたいへん早く効くので喜ばれます

神經痛…ロイマチス

時候の變りめに起り易いものです。湯上り後（又は蒸しタオルで温めて）サロメチールを丁寧に擦り込めばグン／＼と皮膚から滲み込み神經を輕く麻痺させ痛みを散らします。反覆使用すれば慢性で頑固な痛みも快く緩解されます。尚、内服藥のやうに胃や心臓に障る心配がありません。

肩凝り…腰痛

浴後の塗擦が一ばん有効で湯上りに揉みほぐすやうにして擦り込めばよいからお子さんの手でも結構です。キレイな純白のクリームですから用ひた後がサラリとしてベトつかず、衣類を汚さず、お年寄の方には何より喜ばれる薬です。夜中に痛み出し眠れないと言ふやうなときでも手近かにすぐ間に合ひます

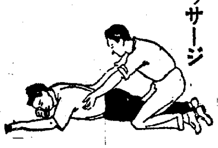

マッサージ

病院の整形外科、柔道整復術、スポーツマッサージ方面ではその効力を一層強めるためサロメチールを併用して効果を擧げられて居ります。これはマッサージの機械的筋肉緩解作用とサロメチールの滲透による鎮痛作用とが互に相作用して二重に働くからで、家庭でも大へん役立ちます。」

頭痛…歯痛

頭が重い、コメカミが錐で揉まれるやうに痛いといふとき、サロメチールをウナジとかコメカミ（歯痛には頬部）へよく擦り込んで下さい。チク／＼と直線的に滲み込むやうな快い刺戟を感じながら痛みは次第に消え去ります。頭痛貼や昆布摺のやうにワザトらしくなく人知れず痛みが取れます。

腫れ…痒み

虫に螫された、掻きムシつておできになつたといふやうなことはサロメチールを常備される家庭には無くて濟ます。蚊、のみ、南京虫の螫しあとに塗ると虫の毒を消し間もなく痒みが消えます。吹出物、おでき、霜やけ等の初期に塗れば鬱血を散らして腫れや痒みが止り膿まずに治ります。

打み…挫き

學校や家庭で、登山やスキーで足を挫いた、指を突いた、轉んだ、打つた……といふやうなとき直ぐに役立つサロメチールです。肋膜や關節なども打撲後すぐこれで手當をすれば安心です。職業拳鬪家がアノ満身の打撲を治すにも、スポーツマンが運動能率を高めるにも汎く賞用されます。

たゞ皮膚に擦り込めばよい

しかし湯上り後、又は蒸しタオルで温めてから擦り込めば一層よく効きます。三—五分間、皮膚がホンノリ赤くなる迄よく擦り込みます。強力な滲透藥ですからきづ口、眼などに用ひるとシミます。

一圓　五十錢　二圓五十錢　液狀一圓　藥店にあり

東京市日本橋區本町　株式會社田邊元三郎商店
大阪市東區道修町　株式會社田邊五兵衛商店

捜査隊の苦心報はれ
清水機發見さる
廿七日午後四時に至り大孤山から飛報
捜査機急いで現場へ飛ぶ

【安東電話】廿六日朝大連を出發した上り旅客機（清水飛行士操縦、原□機關士同乘）は莊河通過後消息を絶ち、安否を氣遣はれてゐたが、廿七日午後四時至り大孤山捜査隊から〃清水機らしい機體を發見したものあり〃との飛電が來たので、新義州から飛行機を現場に特派する一方、大孤山捜査隊の詳報・報告を待つてゐる

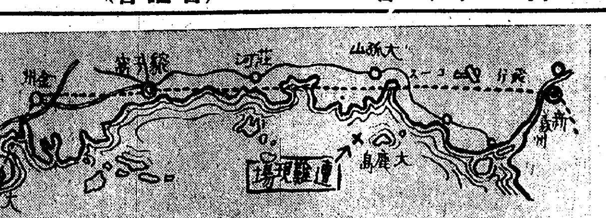

車輪を突込む
干潮で遠淺の海中へ
大鹿島西方二キロ

【安東電話】廿七日午後四時十分安東郵便局着電、大孤山へ出張中の小山郵便局長からの無電によれば、廿七日正午ごろ大孤山沖、大鹿島の西方二キロの海上で車輪を折柄干潮で遠淺の海中に突つ込んだ機體を發見したと滿人船乘りが届出でたので、大孤山捜査隊は直ちに捜査船を出して現場に赴いたが滿潮で、しかも波高く近寄れず引返した、この報が直ちに新義州飛行場に着いたので、同所では捜査機を大孤山へ向け飛ばした

所在突き止む
夜に入り引揚困難

廿七日午後九時新義州から遞信局への着電によれば遭難機は捜査船が所在を突き止め、機體の引揚げにかゝつたが、機體は胴體を破壞し、プロペラが曲つてゐることは判つたが、中に遭難者がゐるか否や不明で、殊に波浪高く、夜に入つて作業困難なため、廿八日早朝から引揚げ作業を續けることになり、平壤から二機が救援に赴く筈

機體は大破！
搭乘者の安否不明

【新義州電話】遭難機を發見した大鹿島村長は發見と同時に船を仕立て現場に漕ぎつけ、飛行機に綱をつけ全力を擧げて曳航せんとしたが、機體は大破したまゝ動かぬので、やむを得ず引返した、同機は既に大破し不時着にあらずして墜落したことが明かとなつた、なほ搭乘者の安否は全く不明で、直ちに捜査隊の齋藤技師、石井書記清水飛行士の實弟が現場に向つた

德留氏の報告

【新義州電話】京城から急行した空輸會社德留支社長は捜査隊を率ゐて大孤山にあり、大孤山には青木機も捜査に從事してゐるが德留滿一氏より新義州飛行場に到着した情報に依れば

廿七日午後五時四十分頃大鹿島村長は同日午前七時同島西北方十五支里の海中に飛行機の機體を發見したので、直に船を乘出し同地點に至りたるところ、飛行機は車輪を上にして裏は見えず、胴體は大破し、プロペラは彎曲してゐるとの報を得たので直ちに警察官の案内で社員三名を現場に派遣した

"生きてゐる"
赤行嚢から一縷の望み
汝矣島で安否氣遣ふ

清水機發見について汝矣島飛行場では語る

捜査機が捜査した時は滿潮時だつたから清水機は見へなかつたが、村長が歴然と見てゐるから同沖合に不時着したことは事實であらう。赤行嚢が漂流してゐるところから推量すると、清水原條兩君は生存してゐるやうに思ふ、といふのは、赤行嚢は客席の後部に保管されてあるものだから木葉微塵にならぬ限り飛出さぬから、多分重傷を負つても鑵で開け赤行嚢を出したものと思ふ、これは水に浮くから遭難地も見當つくといふものだ、なほ陸上機が水上に降りた場合はバウンドして逆轉するものである

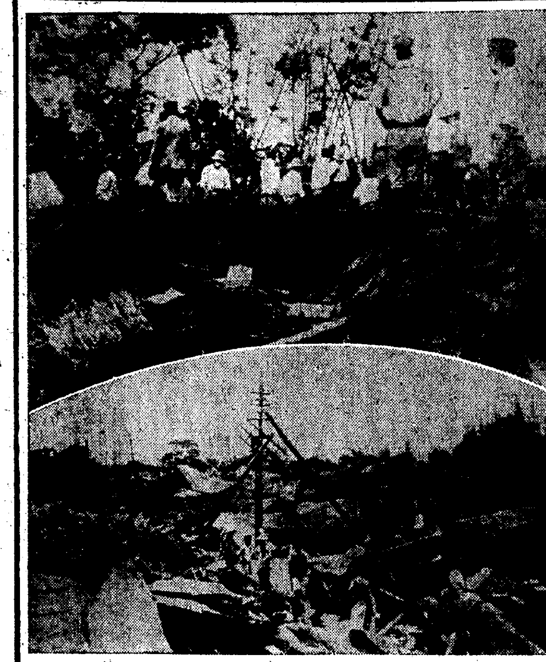

台灣震災　寫眞（上）は神岡庄の救出作業と（下）は內埔庄の倒壞した家屋

大鹿島附近海中で
旅客席の椅子發見
駐在所に届け出づ

廿七日午後五時二十分頃大孤山の捜査本部に達した情報によれば、滿人漁夫が大鹿島附近を航行中、飛行機の旅客席の椅子一個漂流しあるを發見、黃土坎駐在所に届出でたとの通知があり、拾得者と警官が捜査本部にその椅子を持つて來ることになつてゐるので、その上詳細が判明するものと見られてゐる（京城飛行場着電）

營口からも
警備船來る

【安東廿七日聯合】滿洲國海邊警察安東分隊では、遭難の清水機捜査のため二隻の警備船を派遣したが、更に營口の海邊隊より警備艇を急派せしめ、同船は廿七日朝安東に入港したが機體發見の報に直に淸海と共に現狀に急行した

捜査指揮に
安邊氏來鮮

日本空輸會社安邊運航主任は淸水機遭難捜査指揮のため廿七日朝飛行機にて大阪發午後二時京城に到着、遞信局の長尾航空官と打合せた上直ちに同機にて京城發新義州に向つた

養正高普の孫君
マラソン世界新記錄
きのふの全國マラソンデー

全國マラソンデー京城大會は廿七日午後一時五分京城運動場をスタートし、永登浦南方の朴牧場に至る往復コース四二、一九五メートル、選手十三名參加（中途で六名棄權）の下に擧行した孫基禎君は世界新記錄（參考記錄）を出した

一着　孫基禎（養正高普）二時間二五分一秒（世界新記錄）

二着邊大幸（遞信）二時間三八分七秒▲三着金聖鎬（忠北、忠州）二時間三八分五三秒

友邦シャムからの
舞踊使節の一行
來月十一日來鮮と決る

友邦シャムから親善のため來朝して内地各地を演奏旅行中のシャム國立音樂舞踊學校一行生徒教師卅五名に日本人附添四名は大連、新京、奉天を經て五月十一日平壤着一泊、十二日午後二時五十分入城二泊十四日午前七時五十一分發大邱に向ふ筈である

春競馬
廿七日午後分

春競馬第六日目（二十七日）雨も午後から霽れ土曜日のこととて人出多く大穴も出て人氣を呼んだ、午後の成績は次の通り

◇四回本俱抽新　一六〇〇米五頭 1スオウ（池上）一分五四秒五分三 2テツロ（劍田）鼻 3ヨコヅナ（畠中）二馬身（單）二十五圓五十錢（複）1二十二圓五十錢 2二十六圓

◇五回他俱抽新　一八〇〇米七頭 1カツノボリ（奥村）二分六秒五分 2ハツキン（恒任）二馬身 3アケミ（藤田）五馬身（單）百圓（複）1二十八圓 2二十圓五十錢

◇六回各新古　一八〇〇米五頭 1シュンレイ（藤田）二分四秒 2ショウカク（池上）一馬身 3ベツトレール（畠中）四馬身（單）三十二圓五十錢（複）1二十圓 2二十圓五十錢

◇七回抽古　一八〇〇米十頭 1ダイイチミドリ（梶谷）二分四秒 2サイル（恒任）一馬身半 3シチフク（池上）二馬身（單）廿八圓（複）1廿二圓 2四十五圓 3廿四圓

◇八回古呼　一八〇〇米五頭 1ロングリール（奥村）二分二秒 2オールマイン（中川）四馬身 3イチセイキ（平田）半馬身（單）百十二圓（複）1五十一圓五十錢 2廿九圓

◇九回他俱抽新　一六〇〇米十頭 1タカナミ（船橋）一分五一秒五分二 2キタニホン（池ノ平）一馬身 3アジヤセンプウ（畠中）半馬身（單）四十二圓（複）1廿三圓 2卅三圓 3廿八圓五十錢

◇十回本俱抽新　一八〇〇米五頭 1レンショウ（劍田）二分八秒 2キンパレン（平田）半馬身 3ジユンプウ（池上）二馬身（單）三十八圓（複）1二十二圓 2十九圓五十錢

◇十一回新呼（特別）二三〇〇米四頭 1ラッキフエー 1（梶谷）二分三三秒五分二 2キヤプテンボーイ（恒任）半馬身 3マングワンキング（劍田）頭（單）二〇〇圓特配十一圓五十錢

◇十二回新駒鮮　一六〇〇米九頭 1カイドウ（池上）一分五九秒 2ケイウン（大久保）二馬身 3イチマツ（川崎）頭（單）二十九圓五十錢（複）1二十四圓 2三十五圓 3四十一圓

◇十三回各古　一八〇〇米八頭 1ミタカ（藤間）二分三秒五分一 2セコンドスピー（劍田）頭 3ホーライ（池上）頭（單）五十四圓五十錢（複）1三十圓五十錢 2七十九圓五十錢 3四十二圓五十錢

江原道山奥
部落の大火
三分一燒く

江原道金化郡西面□陽里長林洞金碩俊方から廿六日午後三時發火、廿戸を燒いて同七時半鎭火した、なほ同部落は六十戸であるからその三分一を燒失したわけである、原因損害不詳

疾患苦にして
少年の毒死

京城漢芦洞九〇鐵道學校生徒谷部忠成君（一七）は廿七日午後四時頃家人の留守中毒をのんで苦悶中を七時頃發見され赤十字病院にかつぎ込まれたが絶命した、同君はかねて左手の疾患のため大學病院で手當中であつたが最近、左手が全然利かなくなつてゐたので悲觀の結果らしい

陸士生來る

陸軍士官學校鮮滿戰史視察旅行團第四十七期生二百七十九名は、校長末松茂治中將、演習本部長酒井鎬次少將に引率されて廿七日午後六時十五分龍山着の臨時列車で入城七八、七九兩聯隊にそれ〃分宿した、市内見學の上、廿八日午後三時發臨時列車で滿洲に向ふ

四條畷署長以下
醜警官收容さる
大阪の不正事件擴大

【大阪電話】嚢に天下御免の大賭博場を開かしめて、博徒連から多額の金品を收賄せる現職警官十餘名を一網打盡收容した大阪地方檢事局では、收賄警官の取調べ進捗により更に不正警官あるを突き止めたので、二十七日斷然積極的に同事件關係者として四條畷署長西內警部補以下七警官を檢事局に召喚、嚴重取調べの結果、第一次收容警官同樣、多額の賄賂を受けてゐた事實判明し、何れも午後三時

カゼトランシ

匪賊と交戰
指導官二名戰死す

【チチハル廿七日聯合】廿六日後省公署へ達した開通縣公署よりの報告によれば、去る廿三日午後四時頃同縣警察隊は縣下第四區達山昭南方十支里の地點において匪首五洋の率ゐる約六十名の匪賊と交戰、これを擊退したが、右戰鬪において警務指導官那須皓、杉田俊一の兩氏並に警察隊員十名が戰死した

吳木陽氏
東京で書道展

【東京電話】現代朝鮮書道界の第一人者海林、吳木陽氏の書道展覽會は丸山鶴吉、中村不折、正木直彦、頭山滿、關屋貞三郎、堀內文次郎諸名氏後援のもとに廿八日から三日間銀座アモレ畫廊に開かれる

吳氏は幼少の頃から才智にとみ漢籍書道に志して渡支各地有力諸大家に就いて研究を重ね特に文字の起源について深く究め篆書をよくするが象形文字がその最も得意とする處である

氏は現在朝鮮書道研究會のリーダーとして注目され朝鮮から書家として來京したものは氏をもつて嚆矢とする

進明女高普の記念展始る

創立三十年のおめでたを祝つて

少年航空兵
卒業さして配屬
空の海軍航空兵卒業式

【土浦電話】霞ヶ浦海軍航空隊の非常時におけるスピード訓練を受け、天晴れパイロットとなつて懐かしの霞ヶ浦にお別れを告げる第二次海軍航空兵七十四名の晴の卒業式は、二十七日午前八時、同隊に於て擧行されたが、右少年航空兵は夫々左の如く實施部隊に配屬されることに決定した、なほ五月中旬には三等航空兵曹に昇進する

吳航空隊十四名、佐世保同七名、追濱同十七名、佐伯同十一名、大湊同五名、館山同十九名

自動車で怪我

廿七日午後三時五十分京城大島町一五□番地無職外交員金丸増一郎（三□）が東金町行電車にのり元町二丁目に降りた際、荷馬車を避けんとして急カーヴした本町二本町タクシー京一九〇號運轉手金興鎬（二□）に衝突頭部に三週間の負傷した

自動車を
横切つて重傷

廿七日午後六時頃京城サツマタクシー京一〇四八號を運轉手李哲鎔（二五）が運轉し京城西大門町二ノ一二番地先を疾走中、京城西大門町二丁目一五二金萬龍（一五）が横切らんとしたのに衝突、金は下敷となつて全治十日間の負傷した

お婆さん
三人迷ひ兒

江原道鐵原郡貴來面□□氏（五□）同面□□氏（□□）吳氏（□□）は三人で京城見物に來たが廿七日午後八時外出し宿屋を忘れ迷ひ兒となつて鍾路署に保護中

落雷で死亡

【新義州電話】廿六日午後三時半頃折柄の降雨中平北雲山郡姿延面牛下洞三六八金□□方に落雷し、同人の長男德元に感電し即死した

金剛山ゆき
元氣で出發

登山のトップを切る本社主催の外金剛山探勝隊一行九十名は、本社員五名と共に勇躍、二十七日午後十一時京城驛發列車で出發した

14A5 法政勝つ
對早大一回戰

【東京電話】東京大學野球リーグ早大對法政第一回戰は廿七日午後一時三十五分より神宮球場で森田、齋藤、横澤、片桐四氏審判、早大の先攻で開始、結局十四A對五で法政大勝す、試合三時二分

バッテリー▲法政　劉―藤田　鶴岡、藤崎　▲早大　若原、大下、桑原―

早大	0	2	0	2	0	0	1	0	0	5
法政	2	0	0	5	3	4	0	0	A	14

8―2 立教勝つ
對帝大一回戰

【東京電話】東京大學野球リーグ戰立教對帝大一回戰は、廿七日午後三時四十五分より神宮外苑にて立教先攻で開始結局八對二で立教勝つ、閉戰午後五時四十分

兩軍バッテリー▲立教、園田、有村―成田▲帝大、□野、西野

立教	0	1	0	0	0	3	2	0	2	8
帝大	0	0	0	0	0	0	2	0	0	2

台灣義捐金
京城府で募集

台灣震災に京城府では廿七日から府內の各町洞總代、教化團體、銀行團體と協力し義捐を募り、震災見舞金として近く贈ることになつた

迷兒

忠北陰城郡以下不詳柳□（一三）は數日前伯母に伴はれ京城見物に來る途中、伯母を見失ひ單身京城へ來たが途方に暮れ偶々京城府勸業係內の大緒氏の同情で同家に保護されてゐる

憲兵異動

羅山憲兵分隊長特務曹長松岡次郎氏は京城憲兵司令部附に轉出、廿八日午後七時十九分羅山驛發列車で赴任する、後任は釜山憲兵分隊の寺原特務曹長と決定した

高山線に
風速計
事故防止策

車輛の自然發車、逆行、運轉不能等高山線なるが故に烈風の惡戲事故が屢々起る半島一の高山線當局では頭を惱ましてゐたが、愈よ山、白茂兩線の對策について鐵道局では初めての風速計二基價格二千四百圓を購入近く測候所の指導の下に海拔六千尺の白岩驛及び保線區に設置、暴風をいち早く測定し保線及び運轉の事故を未然に防止することになつた

永井前拓相の
夫人等も參考

【東京電話】例の五十萬元事件の流言で名譽毀損に問はれ收容中の山本英之輔の取調べから更に新たなる方面に波紋を描き二十六日政友會代議士津雲國利氏が參考人として取調べを受けたが二十七日午前十時には更に政友會代議士永井柳太郎氏並に永井柳太郎氏夫人いくよさんが東京地方裁判所檢事局に喚問の形式で出頭參考取調べ

急告!!!

婦女界愛讀者の皆様！日頃の御愛讀、御援助を感謝致します

さて、お待ち兼ねの婦女界五月號の發賣が大變に遅れましたことをお詫び申し上げます。實は、本號中の一部分（六ページ）を、その筋の御注意により、削除いたしましたので、發賣がおくれたのでございます。

しかし、御安心下さいませ。手續は既に完了いたし、四月二十四日より一齊發賣の運びにいたりました。早速お求めの程願ひ上げます。

發賣の遅延につき、種々御親切なお問合せを頂きました方々に厚く御禮申上げます。

尚書店にてお手に入らぬ節は、直接本社へお申込み下さい

本廣告掲載の新聞紙名御記入の上、本社へお申込みの方に『婦人と修養』春季臨時增刊『釋尊降誕記念號』を贈呈致します

昭和十年四月　東京市麹町區九段四丁目　振替東京二九三七　婦女界社

●旅は道づれ、ノーシン連れ（船、汽車、酒の惡よひもこし）●

池田の金網

營業品目
金網　蛇龍
菱形金網
コンクリート用網
鐵網各種
精米用・鑛山用金網

平壤府櫻町六十二番地　池田金網本店　電話長一〇六四番
京城府黃金町二丁目四二番地　池田金網京城支店　電話本局三三九四番

マイツキ式の腕時計バンド　山崎マイツキ商店

花柳病科　皮膚科　泌尿器科　植木醫院　京城本町二丁目大通　電話本局二五八七番

山葉ピアノ

お子様の情操を優しく明るく美しくす
定價　五〇〇圓以上　カタログ進呈

日本樂器會社出張所　京城本町一丁目（本町入口）電話本局三四八五番

淋疾　ウラルゴール

日英米佛製法特許（使用法簡単にして安全　價格も頗る低廉なり）

未實驗各位に謹告

淋疾に對し內服藥は尿意を促がし尿道粘膜表面は一時的には清掃すれど病巢深部の淋菌は容易に死滅せず。洗滌注入等は水溶液のため、尿道彈力にて直ちに外部へ流出し、尿道內滯留時間僅かに數分に過ぎず且つ淋菌を後部尿道へ移送する危險あり。

然るにウラルゴールの內容は粉末なるを以て尿道粘膜に平等に分布密着したるまゝ溶解しつゝ、次の放尿時まで數時間、殺菌作用を營み、粘膜細胞組織下に潜在せる淋菌にまで深達す。故にウラルゴールを數本使用すれば、初感染は勿論の事、たとへ慢性難治の淋疾と雖も其の獨特の効果を認識すべし

ウラルゴール種類及定價
短管　三本入（豫防用、初感染用）〇円七五
同　十本入（少女膣用）二円〇〇
中管　十本入（男子慢性及再發用）（女子尿道及膣用）二円五〇
長管　十本入（男子慢性前疾用）三円〇〇

各地の藥店及びデパート藥品部にあり、もし品切れの時は直接御註文あれ
實驗各博士の說明書進呈

發賣元　東京市日本橋區本町三ノ一　友田合資會社

精米方法の經濟的革命

◎精米劑に依る精米方法の說明　本劑は純國産ナトリウム即ち製劑に加工して淨化舌士を除去したるものなれば水分の吸收變色等の恐れ絶對になく衛生經濟を兼備せるものなり
◎本劑の使用には長年使用の如何なる機械にも改善を要せずして簡單に使用し得るものとす
◎本劑の實價は百斤金參圓にして玄米八十石を搗精するを適量とす
◎本劑を適量に使用して生産したる糠は本社工場渡り正味百斤に付金貳圓貳拾五錢を以て如何なる大量のものにても買受けます
◎本劑を使用して精米したる白米は衞生的にして食味佳良の理想的榮養米にして保存性に富むを以て御希望により內地一流の商店に特約販賣の御周旋を致します

營業科目　◎精米劑の製造販賣　◎糠並穀物種子より搾油及び　◎精米業並に肥料飼料の製造販賣

朝鮮糠工業株式會社　忠淸南道舒川郡長項港（電話長項十三番）

淋疾・黴毒　男女生殖器病　黃金町一丁目　塩井皮膚科　電本二一〇九〇

京日案內

利益二十割保證、副業の王座養蜂と用具カタログ進呈　岐阜市下竹町　松原式八養蜂場

五號活字十五字詰一回五行一圓五十錢匿名は一回毎に五十錢增料金は前納の事但就職廣告に限り特に毎回□圓にて掲載す

電話　本局七八八番賣物あり　明治町フランス教會隣兒玉兩替店　電本四一四〇番自宅電本一〇八七

看護婦募集　二十歲前後內地人にして身體強健主任級の資格あるもの希望者は履歷書持參來談あれ　仁川新町　牧瀬病院

恩給　低利即時立替　特有利案內書送呈　京城府明治町一四四　京城府櫻井町二ノ二六一　西村商會

女事務員　少女（年給仕兼）　京城南大門二ノ一〇　電本三六三三番

滿洲日報　龍山三〇九　岡崎町三四支局　盛文堂、兒玉各新聞舗、永登浦村田新聞舗、仁川町用支店

特別案內

女子店員募集　內地人ニテ女學校卒業程度ノ者　自筆履歷書ニ寫眞添付ノ上提出ノ事（保證人ヲ要ス）　四月三十日〆切　丁子屋人事課

天使 (59)

横光利一作 宮田重雄畫

六ノ五

ある日、明石が會社から家へ歸らうとしてゐるとき、貞子から電話があつた。今ごろ貞子から、何に用があるのかと思ひ、彼は受話器をとつた。貞子の用は、これからそちらへお伺ひしても良いが、歸られるやうなら、銀座のどこかでお待ちしてゐるから、そこまで來てほしいとの事であつた。

明石は銀座へ出て、貞子と約束の喫茶店へ行つた。すると、間もなく、貞子も來た。二人は一別以來の挨拶をすませて、卓に向ひ合

つた。

貞子はしばらく、云ひ難くさうに、もぢ／＼してゐてから云つた。

「あたくし、今日お伺ひしましたのは、他でもございませんが、雪子の事で一寸お訊ねしたいと思ひましたものですから、お呼び立てしまして、たいへん失禮申し上げました。」

「いえ、そんなことは、かまひませんが、しかし、貞子さんは、どうなすつたのかと、いつも默つてをりましたんですよ。一度、僕からもお訊きしたいことがあつたんですけれども、何とはなく急しくつて、そのまゝになつてしまひまして。丁度良いところだつたんです。何んですか、僕にはよく分らないんですが、幹雄は、たいへん失望してをりましたですよ。」

貞子は明石を見ると、顔を染めて、すぐ眼を伏せた。

「その事を仰言られますと、あたくし、困るんでございますもの。あたくしも、どうして良いか、分らなかつたものですから、ついあんな風になつてしまひまして。」

「つまり、あれは、幹雄に細君があるからといふ理由だつたんですか、それとも他に何か、お考へがあつたんですか。」

「ええ、それはもう、何と申し上げていいんですか。寺島さんの仰言るやうなことには、あたくし、賛成してしまつてゐたのが、いけなかつたんだと思ひますの。男の方は、よくあんなこと仰言るんですよ。あたくし、どちらかと云ひますと、あのやうなことを仰言る方を、あまり御信用出來なくなつてゐるものですから。」

「なるほどね。しかし、貞子さんも、あまり親切になすつたからですよ。」

「そんなことはございませんが、あたくしも、詰めなものですから、出來る限りのことは、させていただかなければ、お氣の毒に思ひまして、つい、身分も考へないやうに、なり勝なんでございますの。」

「ぢや、幹雄が、早合點をしたんですな。」

「いえ、そんな。」

と貞子は云ひかけて、笑ひかゝつた口もとを、ふと愼めた。

「なかなか、病人になるのも、緘習が入るわけですね。僕なんか、病氣をしたことがないから、これで入院でもして、鄭重にされたら幹雄みたいに、怪しくなるかもしれませんね。」

二人は聲を合して笑つた。

「僕に訊きたいと仰言るのは、どう云ふ御用件ですか。」

と、明石は、茶を飲みながら訊ねた。

「はア、申し遅れましたが、あの、雪子に結婚問題が起りましたの。それで、一度、明石さんに、どうすれば良いか、お訊きしてみやうと思ひましたんですけど。佐山さんなんですのよ。」

貞子はちらりと、明石を見て默つた。

「佐山ですか。」

明石は、一瞬、色が青ざめたやうであつた。

將棋新手合（五）

於東京市日本橋區蠣殼町二ノ七 溝呂木將棋所

左香落 四段 △奧野基芳 二段 ▲土山惠三

（圖は八五歩迄の局面）

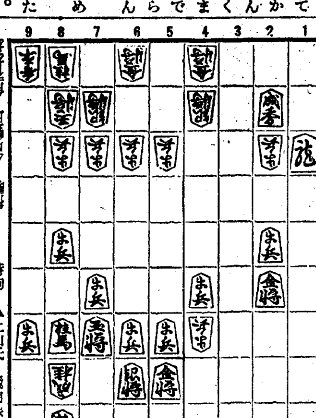

上手持駒 歩 持駒 ▲土山氏 飛角歩歩

△八七成桂 ▲六六玉 △四四角 ▲五六玉 △二六角 ▲四七玉
△四四桂 ▲五六歩 △三六歩 ▲五七玉 △三七歩成 ▲一一龍
△三一歩 ▲一六龍 △三六と ▲三八歩 △七八成桂 ▲二六龍
△同 と ▲八四歩

溝呂木七段講評 （下手）敵の八七成桂を取ると六九角と打たれるから六六玉と逃げるのは已むを得ない（上手）四四角と打ち、手順に駒得を圖るのは穩和策である（下手）四七玉と敵歩を取り指し切に導く方針は至當である（上手）四四桂と打ち、敵玉將の懷を狹くする手段は順當である（下手）五七玉の逃げ越しは面白くない、茲は更に角二八歩と受けて置く處である（下手）二六龍と、敵角を取るのは少々早い、茲は七七銀と逃げて敵の奧手を窺ふ處である

ＤＫ ラヂオ　けふの番組

二十八日（日） 第一放送

正午 時報 今日のプログラム發表
午後零時五分 氣象通報
同零時二〇分（東）野球試合實況（第二放送に依る） 東京大學野球聯盟リーグ戰 ―明治神宮外苑球場より中繼―
同零時三〇分 ニュース
同零時五〇分 滿洲より（新京）
講演 滿洲の民情 財政部總務司長 星野直樹
同一時二〇分 義太夫 能褒女舞衣 淨瑠璃 竹本淀路太夫 三味線 鶴澤叶太郎
同二時 春季競馬實況 ―府外新設里競馬場より中繼―
同六時（東）お話 珍らしい天然記念物（テキスト二八ページ） 理學博士 鏑木外岐雄
同六時二五分（東）産業ニュース
同七時 ニュース、天氣豫報
同七時三〇分（東）室内樂
一、奏鳴曲 ホ長調…シンデイング作曲 第一樂章アレグロ 第二樂章ロマンス・アンダンテ 第三樂章アレグロ・ヴイヴアーチエ
二、斷章 シエーグラン作曲 ヴアイオリン アレキサンダモギレフスキー ピアノ レオ・シロタ
同八時（大）義太夫 伽羅先代萩（政岡忠義の段）―文樂座― 淨瑠璃 竹本小春太夫 三味線 鶴澤清二郎
同八時四〇分（東）ラヂオドラマ 瀧の白糸 一、卯辰橋 二、ある料亭 三、法廷
配役 瀧の白糸…花柳章太郎 村越欣彌…柳永二郎 車夫…菊波正之助 太夫元若林…大矢市次郎 女中…若井信男 延丁…成島惠三 裁判長…藤村秀夫 南京出刄打…村田正雄 辯護士…菊波正之助 解説…伊志井寛
同九時三〇分（東）時報 ニュース 氣象通報 翌日のプログラム發表 ニュース再放送

第二放送

午後零時五分 唱歌劇
同零時二〇分（東）野球試合實況
同六時 唱歌劇 朝鮮兒童藝術研究會員
同六時二五分 修養講座 崔錫柱
同七時三〇分（東）室内樂
同八時 漫談 尹白南
同八時三〇分 俗曲 林明月
同八時五〇分 名曲鑑賞（レコード）

お話 珍らしい天然記念物

コドモノジカン（午後六時東京より） 理學博士 鏑木外岐雄

鏑木先生は東京帝大の動物學の先生です

世の中が開けるに從つて、自然物が破壊されたり或は亡びたりするが、その自然物のうちで辛うじて今日に至るまで遺り、國や郷土の自然界を記念するやうなものを天然記念物といふのです

いづれも國や郷土の自然界を特色づける貴重なもので、これ等は大正八年以來法律に依て保存されることになつて居ります。動物のうちで指定の必要があるとみなされるものは

我が國の外何處にも産しない動物や元は世界の他の地にすんでゐたが今は我國にだけ遺つてゐる動物のうちで著名なもの東洋で著名な動物我國に特有な家畜又著名な動物の渡つて來る處や殖える處珍しい動物のすんでゐる池洞穴其他色々あります

爰では從來指定された珍しい動物の天然記念物について少しお話することにしませう

ラヂオドラマ 瀧の白糸

（泉鏡花作 川村花菱脚色） 夜八時四十分 東京より

出演 花柳章太郎外

この『瀧の白糸』明治三十年頃泉鏡花氏が『義血俠血』と題して發表されたもので、これを喜多村緑郎は『瀧の白糸』と題して芝居としたものである……その頃喜多村緑郎の適り藝として、世に喧傳されてゐたものを、花柳章太郎が一昨年の七月東京劇場に上演し師匠ゆづりの當り藝となつたものでこの脚色は川村花菱氏がこれにあたつた。放送はその所演六幕のうち三場をとつて、解説によつて筋をつなぐことになつてゐる

その一 の『卯辰橋』…… では、水藝の太夫瀧の白糸はふとした意地張りづくから村越欣彌と知るとになつた。それは欣彌が馬車の馭者をしてゐて、人力車と速さを競ふことから、欣彌は、たゞ一人白糸を抱いて裸馬に乘せて人力車を追ひぬいたといふ事件からであつた、それから後、白糸は欣彌の人柄のよさに人知れぬ思ひを抱くやうになつた……その悩ましい心を抱いて夜ふけの卯辰橋まで來た白糸はそこにうたゝ寢してゐた欣彌に逢つた、お互ひに身の上話をしてゐるうち、白糸はこの欣彌に學資をみつぎ立派な一人前の男にすることを約束した、喜んだ欣彌はそれからすぐ東京へ出發することになつた、白糸は心を殘してそれに同意するのであつた

その二 は『ある料亭』…… 卯辰橋で白糸と欣彌がお互ひに將來を約束してから數年の後であつた、白糸は一心にこの男の爲めに努力した。しかし女の細腕一つで男を立派に仕上げるには中々金が要るのだつた。この日はかねて借金を申し込んであつた若林に逢つて金を借りることになつた。若林は白糸が男の爲めに身も細る苦勞にとほとほしてゐる姿を見て一應は意見をするが、その熱情に動かされるのであつた

その三 『裁判所』……太夫元の若林から借りた三百圓の金は南京出刄打の一味に強奪されてしまつた。白糸は途方にくれた。そして出刄打の捨て逃げた出刄を持つてある家へ襲つて老夫婦を殺傷した。直ちに出刄打は逮捕され、白糸も亦證人として喚問された。白糸は嘘を吐いて罪をのがれやうとした。その時新たに任命をうけて論告に立つた村越欣彌はそこに恩人瀧の白糸を見た。そしてその白糸が罪を犯してゐることを知り、痛烈肺腑をさく思ひで、法の精神人倫の上から罪の恐るべきを論告し、眞實をいふことは愛人への眞の愛にであることをさとした。白糸はそこで自害し、村越欣彌も亦自らピストルに倒れるのであつた

講演 滿洲の民情

午後零時五十分 新京より 財政部總務司長 星野直樹

□□滿洲の歴史は古い。また興亡した民族の數も多い滿濱と濊貊の兩國族が東亞に割據して以來二千年、國家としては高句麗が漢と對峙して遼東北鮮に威を張り、また渤海國、遼（契丹）金に至り、元に至つては漠北に蹶起して歐亞に跨る大帝國を建設した

□□明の時代に政治的勢力としては一應退却したが清は再び起つて支那全土に號令した。宣統四年中華民國の成立以來滿洲は軍閥の好餌と化したが滿洲民族の胸底に澱む偉大なる祖先の血潮は暴虐なる誅求にも屈せず、九・一八事件により軍閥を打倒して新國家の成立を見るに至つた

□□秘められた民族の精神は裡に燃えてゐたらうしまた捲けれ曲げられても祖先の雄圖は常に時を鼓んで脈打つてゐたであらう。私はこの前提により滿洲の民情をあらためて紹介したいと思ふ

義太夫 伽羅先代萩 政岡忠義の段

午後八時 大阪より 文樂座

淨るり 竹本小春太夫 三味線 鶴澤清二郎

この淨るりは萬治年間伊達家に起つたお家騷動を骨子として作つたものです。作は天明五年の正月で、作者は松貫四、高橋武兵衛、吉田角丸、全部九段物で御殿は六段目の切りです。伽羅とは結構の意、それをめいぼくと讀ませました。先代は仙臺のこと、萩は宮城野の名物です。政岡は本名淺岡で仙臺つゝじが岡にその碑がありまます。此の場に名を出す渡原は平三時の大老酒井雅樂頭で、鶴千代は本名を龜千代といひ二歳で家督を相續しました。仁木彈正は原田甲斐のことで、原田は評定所で訴訟に負け伊達安藝を殺害に及んだのは事實です。この安藝の本名は外記です。この政岡忠義の段は「忠義は先代末代まで」と人口に膾炙されてゐる淨るりでございます

あすのきゝ物 二十九日（月）

午前八時三五分（東）奉祝唱歌 天長節唱歌 君が代 女子放送合唱團
同八時四五分（東）天長節觀兵式御模樣―代々木練兵場より中繼

演劇の午後

午後零時五〇分（東）舞台劇 新歌舞伎十八番の内 伊勢三郎 市川九藏（外）
同一時三五分（大）脚本朗讀 ハムレット 坪内士行（外）
同二時一〇分（東）ラヂオ・ドラマ（懸賞放送文藝入選作品）かし家 出演 創作座
同三時 春季競馬實況 ―府外新設里競馬場より中繼―
同六時 講話 大義を世界に布く 京城師範學校長 渡邊信治
同六時二五分（東）講演 皇國體の精華 法學博士 筧克彦
同七時三〇分（東）謠曲 鞍馬 喜多六平太（外）
同八時一〇分（東）ピアノと管絃樂 レオニード・クロイツアー
同八時五〇分（東）清元 清元志壽太夫（外）
午後九時一〇分（東）長唄 松の翁 杵屋六左衛門（外）

室内樂

（夜七時半東京より）

一、奏鳴曲 ホ長調 シンデイング作曲 ヴアイオリン アレキサンダー・モギレフスキー ピアノ レオ・シロタ

クリスチヤン・シンデイングはグリーグに次いで最も有名なノールヴエーの作曲家である、グリーグがシューマンのテクニツクに郷土的な旋律を配したのに對してシンデイングの作風は寧ろヴアーグナー風である。樂天的な、男性的な力に滿ちたもの、彼はヴアイオリンソナタを四つ書いてゐる。けふ演奏するのは二番目のもので、作品二十七番、一八九五年に出版されたのである、之は輝やかしいやうな第一樂章は、響き渡るやうな效果をもつた主題をもつてヴアイオリンが始まる。第二樂章はこれに對立する優雅な華想曲、終曲は狂想曲風な展開をもつ活氣ある樂章

二、斷章 シエーグラン作曲

エミール・シエーグランは、大正七年に歿したスエーデンの作曲家、歌曲に作が多く、小編成の器樂曲は尠いけれど、ヴアイオリンソナタは五つも書いてゐる。これはホ短調ソナタの一章で、暖い血の流れてゐる纖細なロマンテイクな樂曲である

高級 補血強壯劑 ポリタミン

小瓶（一圓九五）中瓶（二圓五〇）大瓶（四圓五〇）全國藥店にあり

いろ／＼の成分を含むもの、必ずしも正しき榮養劑ではない。胃腸を害する惧れあるもの、未消化性のもの、これ亦正しき榮養劑ではない。

眞に榮養劑を必要とする病弱者の大部分は、体蛋白（血肉成分）の補給を要するものなれば、第一に体蛋白をつくり第二に胃腸を勞せずそのまゝ吸收せられる、この二條件を具備するものこそ正しき榮養劑である。

この點ポリタミンは正に理想に合致した製劑である。

病中、病後で衰弱した人に
食慾進まず、胃弱の人にも
産前産後、病弱女性にも
腺病質の幼小兒にも

ポリタミンは今榮養學界の承認する學理に基いて、極めて滋養豐富な蛋白質を人體內の消化作用と同じ方法により消化して得たる榮養源アミノ酸の綜合劑であつて、血液素、發育素、筋肉素、毛髮素、エネルギーの給源となるアミノ酸を含む。

從つて消化の必要なく、そのまゝ吸收せられて榮養となり、或は食慾をすゝめ或は新陳代謝を旺んにして抵抗力を強め、或は又ホルモンをつくる等獨特作用を發揮する。

これポリタミンが凡百の榮養劑中嘖々たる好評を博してゐる所以である。

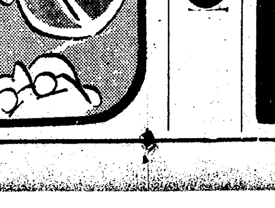

發賣元 大阪市東區道修町 株式會社 武田長兵衛商店
關東代理店 東京市本町 株式會社 小西新兵衛商店
製造元 大阪市上福島 大五製藥株式會社

35―404(0)

●醉ひつぶす手は無いわよ、あなた ノーシン お持ちでせう●

大阪商船定期出帆

○內台、滿鮮連絡優秀客船

北鮮阪神行（門司經由）急行

清津 午前十時 雄基 午後二時發 門司着翌々日午前十時

貴州丸 五月六日 武昌丸 五月十一日 廣運丸 五月二十三日 河南丸

北鮮臺灣行（貨物船） 江蘇丸 雄基五月一日 清津、城津、西湖津、雄基、博多、長崎、鹿兒島、基隆、高雄行

大連內地直行 日滿連絡 毎日發 朝鮮・滿洲主要驛ニ於テ船車連絡切符發賣

	大連發 午前十時	門司 早朝着 午後一時發	神戸 早朝着
あめりか丸	五月四日	六日	七日
扶桑丸	五月七日	九日	十日
吉林丸	五月五日	七日	八日
熱河丸	五月十一日	十三日	十四日
うらる丸	五月九日	十一日	四日
ばいかる丸	五月一日	三日	十三日
たこま丸	五月十三日	十五日	十六日
うすりい丸	五月三日	五日	六日
はるびん丸	五月十日	十二日	二十四日
しやとる丸	五月八日	十日	二十一日

門司基隆直行 內臺連絡船 毎月五日發

	門司發正午
高千穗丸	五月十四日
瑞穗丸	五月九日
蓬萊丸	五月四日

（基隆着翌々日午後一時）

詳細は左記へ御問合せ下さい（案內書呈） 門司より阪神行大型船便多數あり

大阪商船株式會社 京城出張所 京城府南大門通三丁目一〇六 東京火災ビル四階 電話本局 長一〇三〇番

鮮內代理店・案內所 清津 雄基 羅津 國際運輸會社 仁川 慶田組 釜山 釜山商船組 ジヤパン・ツーリスト・ビユーロー案內所 京城三越、平壤三中井、釜山三中井、安東大和橋

朝鮮郵船定期出帆

△印ハ船客御斷リ

●北鮮新潟連絡船開始 新京丸（重噸四、一〇二噸） 定員一等十二名、二等四十三名、三等百二十八名

雄基 三ノ日 午前六時發 羅津 三ノ日 午前八時着 午前九時發
清津 三ノ日 正午十二時着 午後五時發
新潟 五ノ日 午前十一時着 七ノ日 午後五時發
清津 九ノ日 午前八時着 午後二時發
羅津 九ノ日 午後五時着 雄基 九ノ日 午後七時着

北鮮横濱直行 門―東京―清水―名古屋―阪神―門―コース △長白山丸 羅津三日 雄基三日 清津六日

北鮮東京行 釜山―關門―大阪―名古屋―清水―横濱寄港 長壽山丸 雄基四日 清津二五日 元山二七日 ○急行船 關門―名古屋―清水―横濱寄港 盛京丸 雄基十四日 清津十七日 元山十八日

西鮮東京行 釜山―關門―大阪―名古屋―横濱寄港 △咸鏡丸 仁川二日 群山四日 木浦五日 △大海丸 新義州一日 鎮南浦三日 仁川五日 釜山―博多―門―阪神寄港

北鮮名古屋行 ○陸軍運輸部御用船 關門―阪神寄港―廣島― 立神丸 雄基十三日 清津十四日 元山十六日

北鮮大阪行 釜山―博多―關門―神戸寄港 漢江丸 雄基十六日 清津二十日 元山二十三日 春川丸 雄基二十日 清津二十四日 元山二十六日

西鮮大阪行 ○南部線 釜山―關門―神戸寄港 櫻島丸 仁川三日 群山四日 木浦五日 釜山丸 仁川十日 群山十一日 木浦十二日 ○北部線 博多直行―神戸寄港 漢城丸 新義州三日 鎮南浦五日 仁川六日 金剛山丸 新義州四日 鎮南浦五日 仁川八日

敦賀行 新舞鶴―舞鶴―宮津―境經由 慶安丸 雄基八日 清津九日 元山十一日

鹿兒島・三角行 釜山―博多―長崎寄港 錦江丸 仁川九日 群山十日 木浦十二日 ○博多直行 長崎寄港

西鮮清津行 清津丸 大連二十五日 仁川六日

北鮮上海・青島行 平安丸 清津二日 釜山二日 青島經由―群山―

上海行 平安丸 清津二日 木浦寄港

青島行 會寧丸 仁川 日 鎮南浦 日 安東―芝罘―大連寄港

大連行 錦江丸 仁川二日 鎮南浦 日 清津丸 仁川十二日 鎮南浦

浦鹽行 漢江丸 元山十二日 清津十五日 雄基十六日

△乘船賃金低廉船中食事附 △右ノ外隨時臨時船ヲ配船致シ候

日本郵船定期出帆

復ノ御津ヲ取扱ヒ居リマス

歐州行 照國丸 横濱 四月廿七日 神戸 五月三日 門司 五月四日
桑港行 淺間丸 横濱 五月十四日 神戸 五月十六日 横濱 五月十三日
濠洲行 北野丸 神戸 五月十七日 長崎 五月二十日

朝鮮郵船株式會社 京城南大門通り五ノ一 代表電話本局四一九五番
釜山支店 電話大倉町四〇三番
元山支店 電話海岸町一三四番
仁川出張所 港町
京城代理店 朝鮮運送會社 電話長三五一番
鎮南浦代理店 朝鮮商工會社 電話本局四七〇〇番
仁川代理店 朝鮮運送會社
群山代理店 群山海運會社

朝鮮汽船出帆廣告

釜山出帆
馬山行（急行）毎日 午前九時半 午前八時半
麗水行（急行）毎日 午前十時 午後八時 二回
木浦行 各港寄港 隔日午後五時出帆
元山行 六日二十日
鬱陵島行 一月中出帆
江口行 一日六日十五日廿日廿九日 日夜半十二時出帆

木浦出帆
釜山行 各港寄港 毎日午後八時
濟州島直航 寄數日午後七時
濟州島行 西廻り 二六日十二日廿日 東廻り 十六日二十六日廿日

木浦代理店 朝鮮運送會社
釜山代理店 大池回漕店
元山代理店 朝鮮運送支店
城津代理店 國際運輸支店
清津代理店 國際運輸支店
雄基代理店 國際運輸支店

姙娠中は母體が非常に衰へます。ツハリのひどい方などは死ぬ程のつらさです。「どりこの」を常用なさいますと、母體の衰へを防ぎ、胎兒の榮養をよくし、産後に用ひますと肥立をよくします。

全國藥店食料品店にあり。

産前産後に どりこの

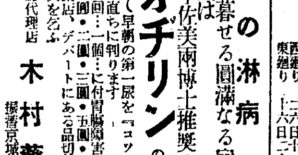

不治の淋病

笑ふて暮せる圓滿なる家庭其の原因は

武藤、宇佐美兩博士推奨の ネオチリン の服用

によりて早朝の第一尿を『コツプ』に取りて見れば直ちに判ります

服用量…一回…一個…に付胃腸障害が少ない

藥價…一圓・二圓・三圓・五圓・拾圓

全鮮有名藥店、デパートにある品切れの時は直接御注文を乞ふ

朝鮮總代理店 木村藥房 振替京城四五十番